

R 8 営繕 穴吹高等学校 美・穴吹 体育館空調設備新設工事（着手日指定型）

通し番号	図面番号	図面名	通し番号	図面番号	図面名
1	共-00	表紙・図面目録	19	AC-13	空調制御設備（自立運転・リモコン） 2階平面図
2	共-01, 02	営繕工事共通仕様書（1）（2）	20	AC-14	空調制御設備（自立運転・リモコン） 3階平面図
3	共-03, 04	営繕工事共通仕様書（3）（4）	21	AC-15	空調制御設備（室内外配線） 1階平面図
4	共-05, 06	営繕工事共通仕様書（5）（6）	22	AC-16	空調制御設備（室内外配線） 2階平面図
5	機特-01, 02	機械設備工事特記仕様書（1）（2）	23	AC-17	空調制御設備（室内外配線） 3階平面図
6	機特-03, 04	機械設備工事特記仕様書（3）（4）	24	AC-18	空調制御設備 東側 室外機置場 平面詳細図
7	AC-01	配置図 付近見取図	25	AC-19	空調制御設備 西側 室外機置場 平面詳細図
8	AC-02	空調設備機器表	26	AC-20	概略工程表（参考）
9	AC-03	空調設備系統（断面）図	27	AC-21	屋内ステップ図（参考）
10	AC-04	空調設備 1階平面図	28	改特-01, 02	建築改修工事特記仕様書（1）（2）
11	AC-05	空調設備 2階平面図	29	改特-03, 04	建築改修工事特記仕様書（3）（4）
12	AC-06	空調設備 3階平面図	30	A -01	建築 1階平面図、断面図、建具表
13	AC-07	空調設備 室外機周り（冷媒配管）平面図	31	A -02	建築 1階平面図
14	AC-08	空調設備 室外機周り（LPガス・ドレン配管）平面図 プロパン庫周り参考系統図	32	A -03	建築 2階平面図、肋木撤去図
15	AC-09	空調設備（仮設足場）立面図	33	A -04	建築 3階平面図、断面詳細図
16	AC-10	空調設備 室外機周り配管架台参考配置図 架台リスト（参考図）	34	A -05	建築 天井伏図
17	AC-11	空調制御設備 記号別 配線系統図	35	A -06	建築 詳細図
18	AC-12	空調制御設備（自立運転・リモコン） 1階平面図	36	A -07	建築 仮設図

課長	副課長	課長補佐	課長補佐	係長	課員	担当

工事名：R 8 営繕 穴吹高等学校 美・穴吹 体育館空調設備新設工事（着手日指定型）

営繕工事共通仕様書

I. 工事概要

- 工事名称

R8営繕 穴吹高等学校 美・穴吹 体育館空調設備新設工事（着手日指定型）

2. 工事場所	
美馬市穴吹町穴吹	
3. 建物概要	
建物名称	穴吹高等学校 体育館
構造・規模	RC造 地上3階
敷地面積	－ (m2)
延床面積	2,625(m2)
消防法施行例別表第1の区分	7項

4. 工事種目	
種目	工事概要
空調設備	ガスエンジンヒートポンプ式空気調和機の新設工事一式
ガス設備	空気調和設備新設に伴うガス設備工事一式
建築工事	空気調和設備新設に伴う建築工事一式
撤去工事	空気調和設備新設に伴う撤去工事一式

- 猛暑を考慮した工期

猛暑による作業不能日数を次のとおり見込んでいる。

- 作業不能日数： 4 日間
- 観測地点：環境省が公表する四国地方_徳島_ 穴吹 地点
- 気象状況により工期中に発生した猛暑による作業不能日数（当該現場における定時の現場作業時間において、環境省が公表する四国地方_徳島_ 穴吹 地点におけるWBGT値が31以上となり、かつ受注者が契約工事単位で全作業を中断し、又は現場を閉鎖した時間を算定し、日数に換算したもの（小数点以下第一位を四捨五入する。）が①の日数から著しく乖離した場合には、受注者は発注者へ工期の延長変更を協議することができる。
- 作業不能日数の計算は「営繕工事における猛暑および熱中症対策に係る試行要領(案)」による。

- その他

本工事は、資材価格高騰に対する特例措置について（令和4.12.9建設第686号）に基づく特例措置の対象工事である。

II. 営繕工事共通仕様書

- 適用基準

図面及び特記仕様に記載されていない事項は、すべて国土交通省大臣官房官庁営繕部監修の下記による。

- 公共建築工事標準仕様書（建築工事編） 令和4年版（以下「標仕」という。）
- 公共建築工事標準仕様書（電気設備工事編） 令和4年版
- 公共建築工事標準仕様書（機械設備工事編） 令和4年版
- 公共建築改修工事標準仕様書（建築工事編） 令和4年版（以下「改標仕」という。）
- 公共建築改修工事標準仕様書（電気設備工事編） 令和4年版
- 公共建築改修工事標準仕様書（機械設備工事編） 令和4年版
- 木造建築工事標準仕様書 令和4年版
- 建築物解体工事共通仕様書（令和4年版）・同解説 令和5年版
- 建築工事標準詳細図 令和4年版（以下「標準図」という。）
- 公共建築設備工事標準図（電気設備工事編） 令和4年版
- 公共建築設備工事標準図（機械設備工事編） 令和4年版
- 敷地調査共通仕様書 令和4年版

また、次の図書（国土交通大臣官房官庁営繕部監修）を参考とする。

- 建築工事監理指針 令和4年版（以下「監理指針」という。）
- 建築改修工事監理指針 令和4年版
- 電気設備工事監理指針 令和4年版
- 機械設備工事監理指針 令和4年版

- 優先順位

設計図書の優先順位は、次の順とする。

- 質問回答書（②から⑤に対するもの）
- 補足説明書
- 特記仕様書（営繕工事共通仕様書を含む）
- 図面
- 公共建築工事標準仕様書等

- 工事実績データの登録

① 受注者は、請負代金額が500万円以上の工事については受注・変更・しゅん工・訂正時に、工事実績情報サービス(コリンズ)に基づき、工事実績情報として「登録のための確認のお願い」を作成し監督員に提出して内容の確認を受けた上、次の期限までに登録機関に登録しなければならない。

- 受注時は、契約後、土曜日、日曜日、祝日等を除き14日以内とする。
 - 登録内容の変更時は、変更があった日から土曜日、日曜日、祝日等を除き14日以内とする。
 - しゅん工時は、工事しゅん工承認後、土曜日、日曜日、祝日等を除き14日以内とする。
 - 訂正時は、適宜とする。
- なお、変更登録は工期、技術者に変更が生じた場合に行うものとし、請負代金額のみの変更の場合は、原則として登録を必要としない。
- 受注者は、実績登録完了後、登録機関発行の「登録内容確認書」が受注者に届いた際には、速やかに監督員に提示しなければならない。なお、変更時としゅん工時の間が14日間に満たない場合は、変更時の提示を省略できる。

- 工程表

受注者は、契約書に基づく工程表を契約締結後14日（土曜日、日曜日、祝日等を除く。）以内に提出すること。

- 工事の着手

受注者は、設計図書に定めのある場合、又は特別の事情により発注者の承諾があった場合を除き、工事開始日以降30日以内に工事に着手しなければならない。なお、工事開始日とは、契約書に明示した着工の日（特記仕様書において着工の日を別に定めた場合にあつては、その日）をいう。

工事名：R 8 営繕 穴吹高等学校 美・穴吹 体育館空調設備新設工事（着手日指定型）

- 施工計画書等
 - 施工に先立ち、実施工程表、工事の総合計画をまとめた総合施工計画書及び工種別施工計画書並びに施工図等を作成し、監督員の承諾を受けること。
 - 上記の施工計画書には、「地下埋設物等の近接作業に関する事項」を設けること。
 - 施工図、現寸図、見本等を、工事の施工に先立ち作成し、監督員の承諾を受けること。

- 下請負人の選定
 - 受注者は、本工事の一部を下請に付する場合は、工事の施工に十分な能力と経験を有した者を選定すると共に、徳島県内に主たる営業所を有するものの中から優先して選定するように努めなければならない。なお、請負対象額（設計金額）が1億円以上の工事については、徳島県内に主たる営業所を有するもの以外と下請契約する場合に、県内業者を選定しない理由を記した理由書を事前に監督員に提出しなければならない。
 - 受注者は、本工事の全部若しくは一部について、指名停止期間中有資格業者と下請契約を締結してはならない。（なお、有資格業者とは、建設工事の請負契約に係る一般競争入札及び指名競争入札参加資格審査要綱（昭和58年1月18日徳島県告示第50号）第5条の規定により参加資格の認定を受けた者をいう。）
 - 受注者は、下請契約を締結するときは、下請負に使用される技術者、技能労働者等の賃金、労働時間その他の労働条件、安全衛生その他の労働環境が適正に整備されるよう、市場における労務の取引価格、保険料等を的確に反映した適正な額の請負代金及び適正な工期等を定める下請け契約を締結しなければならない。

- 施工体制台帳及び施工体系図
 - 施工体制台帳の作成

受注者は、下請契約（以下の(3)及び(4)の場合を含む。）を締結した場合は、施工体制台帳及び再下請負通知書（以下「施工体制台帳」という。）を自らの責任において作成・保存するとともに、施工体制台帳を工事現場に備え置かなければならない。
 - 施工体系図の作成及び揭示

受注者は、下請契約（以下の(3)及び(4)の場合を含む。）を締結した場合は、各下請負者の施 工の分担関係を表示した施工体系図を作成し、公共工事の入札及び契約の適正化の促進に関する法律に従って、工事関係者が見やすい場所及び公衆が見やすい場所に掲げなければならない。

- 警備業者の記載

受注者は、交通誘導警備員を配置するときは、警備業者を含めて施工体制台帳及び施工体系図を作成・保存しなければならない。
- 運搬業者の記載

受注者は、土砂等を運搬する大型自動車配置するときは、運搬業者を含めて施工体制台帳及び施工体系図を作成・保存しなければならない。
- 施工体制台帳及び施工体系図の提出

受注者は、施工体制台帳の写し及び施工体系図の写しを、下請契約を締結したときは下請契約日から、内容に変更が生じたときは変更が生じた日から、いずれも土曜日、日曜日、祝日等を除き14日以内に監督員に提出し、確認を受けなければならない。ただし、提出日について、監督員が承諾したときはこの限りではない。
- 再下請負通知書を提出する旨の書面の掲示

受注者は、再下請負通知書を提出する旨の書面を、工事現場の公衆が見やすい場所に掲示しなければならない。

- 電気保安技術者等
 - 電気保安技術者は次の者とし、必要な資格又は同等の知識及び経験を証明する資料により、監督員の承諾を受けること。
 - 事業用電気工作物に係る工事の電気保安技術者は、その電気工作物の工事に必要な電気主任技術者の資格を有する者又はこれと同等の知識及び経験を有する者とする。
 - 一般用電気工作物に係る工事の電気保安技術者は、第1種又は第2種電気工事士の資格を有する者とする。
 - 工事用電力設備の保安責任者を関係法令に従って有資格者を定め、監督員に報告すること。

- 施工中の安全確保
 - 工事関係図書及び監督員から指示された事項等については、施工に携わる下請負人にも十分周知徹底すること。
 - 工事現場における現場代理人、監理技術者、主任技術者の確認のため名札を着用すること。名札には現場代理人、監理技術者、主任技術者の別、氏名、会社名、工事名を記載し、顔写真を添付すること。
 - 工事現場の安全衛生管理については、労働安全衛生法等関係法令等に従って行うこと
 - 工事の施工に伴う災害及び公害の防止は、建築基準法、労働安全衛生法、騒音規制法、振動規制法、大気汚染防止法、建設工事公衆災害防止対策要綱（令和元年9月2日付国土交通省告示第496号）、建設副産物適正処理推進要綱（平成5年1月12日 建設省建経発第3号、平成14年5月30日改正）その他関係法令に従い適切に処理すること。
 - 受注者は、工事の施工箇所及びその周辺にある地上地下の既設構造物について工事（仮囲い等仮設材設置を含む）着手までに調査を行い、「支障物確認書」を監督員に提出し、監督員の確認を受けてから工事着手すること。

- 地下埋設物への影響が予想される場所では、施工に先立ち、原則として試掘を行い、当該埋設物の種類、位置（平面・深さ）、規格、構造等を確認しなければならない。
- 受注者は、工事箇所及びその周辺にある地上地下の既設構造物に対し、支障を及ぼさないような措置を施さなければならない。万一、損傷を与えた場合は、ただちに監督員に報告するとともに、施設の運営に支障がないよう、受注者の負担でその都度補修又は補償すること。
- 受注者は、重量が100kg以上のものを貨物自動車に積み作業（ロープ掛けの作業及びシート掛けの作業を含む。）又は貨物自動車から卸す作業（ロープ解きの作業及びシート外しの作業を含む。）を行うときは、当該作業を指揮する者を定め、監督員に報告しなければならない。
- 受注者は、機械等を貨物自動車に積み込む作業又は貨物自動車から卸す作業を行う場合は、当該作業を指揮する者を定め、指揮者の合図により行わなければならない。また、作業状況について、写真等の資料を整備及び保管し、監督員の請求があったときは、直ちに提示しなければならない。
- 受注者は、輸送経路等において上空施設への接触事故を防止するため、重機回送時の高さ、移動式クレーンのブームの格納、ダンプトラックの架台の下ろし等について、走行前に複数の作業員により確認しなければならない。
- 受注者は、トラック（クレーン装置付）を使用する場合は、上空施設への接触事故防止装置（ブームの格納忘れを防止（警報）する装置、ブームの高さを制限する装置等）付きの車両を原則使用しなければならない。なお、使用できない場合は事前に監督員と協議を行うこと。

- 休日、夜間に作業を行う時は、事前に「休日・夜間作業届」を監督員に提出すること。
- 受注者は、工事期間中安全巡視を行い、工事区域及びその周辺の監視あるいは連絡を行い、安全を確保するとともに工事現場における盗難防止の観点から、資機材の保管状況等についても併せて確認すること。また、監督員から「資機材保管計画書」（自由様式）の提出を求められた場合には、速やかに提出すること。
- 受注者は、高さが2m以上の箇所で作業を行う場合は、墜落防止に留意し、作業日毎に「墜落防止チェックシート」を活用して点検を行い、その記録を保管すること。
- 仮囲いを設置する場合は、設置後に「営繕課発注現場安全再確認シート」を活用して点検を行い、その記録を保管すること。
- 上下作業や直下階の施設を利用しながらの直上階（天井）のスラブはつり工事は、原則禁止とする。やむを得ず行う場合は、飛来落下の危険を生じるおそれがあるため、適切な防護措置を講じ安全確保を図り、施工手順について監督員の承諾を得たうえで、指定された時間に行うこと。
- 受注者は、足場を設置する場合は組立、解体時において、作業前に施工手順を確認し、倒壊や資材落下に対する措置を講じなければならない。特に、飛来落下の恐れのある巾木やメッシュシート等の資機材については、足場の上に仮置きせず、設置又は荷下ろしするまでは、番線等により固定を行うこと。また、強風、大雨、大雪等の悪天候のため、作業の実施について危険が予想されるときは、作業を中止すること。
- 作業にあたって労働災害、公衆災害の事故リスクと対応方法について監督員と協議すること。
- 既設配管等を破損させた場合の停電、断水等の影響範囲及び破損防止のための対策について関係者と協議すること。
- 事故により、停電、断水等が発生することを考慮し、施設休業日に作業するなど、作業日を施設管理者と協議すること。
- 給水管近傍の作業で給水管を破損する恐れがある場合は、給水バルブの止水状況を確認するとともに、事故による漏水に備えて直下階や近傍の重要備品について養生や移設について協議すること。

- 受注者は、工事施工途中に工事目的物や工事材料等の不具合等が発生した場合、または、公益通報者等から当該工事に関する情報が寄せられた場合には、その内容を監督員に直ちに通知しなければならない。

- 撤去時の資機材残置の防止

足場撤去の際は、工事箇所周辺に資機材が残っていないか点検したうえで、撤去を行うこと。

工事名：R 8 営繕 穴吹高等学校 美・穴吹 体育館空調設備新設工事（着手日指定型）

12. 交通安全管理

- ① 輸送災害の防止
受注者は、工事用車両による土砂、工事用資材、機械等の輸送を伴う場合は、関係機関と打合せを行い、交通安全に関する担当者、輸送経路、輸送期間、輸送方法、輸送担当者、交通誘導員の配置、標識、安全施設等の設置場所その他安全輸送上の事項について計画を立て、災害の防止を図らなければならない。特に、輸送経路にある既設構造物に対して損害を与えるおそれがある場合は、当該物件およびその位置と必要な措置について工事着手前に監督員に報告しなければならない。
- ② 過積載による違法運行の防止
受注者は、過積載による違法運行の防止に関し、特に次の事項について留意し、下請負業者を指導すること。
 - 積載重量制限を超えた土砂等の積みみは行わないこと
 - さし枠装備車、不表示車は使用しないこと
 - 過積載車両、さし枠装備車、不表示車から土砂等の引き渡しを受けないこと
 - 建設発生土の処理及び骨材の購入に当たっては、下請事業者及び骨材納入業者の利益を不当に害さないこと
 - 過積載による違法通行により、逮捕または起訴された建設業者は、指名停止措置を講ずる場合がある

13. 発生材の処理等

- ① 発生材の処理等は、次により適正に行う。
 - 工事による発生材のうち、文化財保護法に基づく物及び有価材と判断される物については、報告及び引き渡しを要する。
 - 上記以外の発生材は、建設工事に係る資材の再生資源化等に関する法律、資材の有効な利用の促進に関する法律、廃棄物の処理及び清掃に関する法律、建設副産物適正処理推進要綱その他関係法令等に従い処理すること。受注者は、工事で発生する産業廃棄物を保管する場合、または自ら運搬する場合等においては、廃棄物の処理及び清掃に関する法律第12条の規定を遵守すること。図書に表示のないものについては、監督員に報告し指示を仰ぐこと。
 - 産業廃棄物の種類ごとの処分場については、各専門特記仕様書の1章一般共通事項「産業廃棄物の処理」又は「発生材の処理等」による。
 - 建設発生土の処理については、各専門特記仕様書の1章一般共通事項「建設発生土の処理」による。
 - 解体前に、照明器具、変圧器及び進相コンデンサのPCBの有無を調査し、有れば、監督員の指示に従うこと。
 - 空調機等の整備や撤去処分を行う場合は、フロン類の使用の合理化及び管理の適正化に関する法律をはじめとする関係法令に基づき、作業や手続きを行う。家電リサイクル法に該当する機器については、家電リサイクル法により処理すること。
 - 受注者は、建設副産物が搬出される工事にあたっては、建設発生土は建設発生土搬出調査（様式3）、産業廃棄物は産業廃棄物管理票（マニフェスト）により、適正に処理されているか確認するとともに、監督員に建設発生土搬出調査を提出しなければならない。なお、監督員等の指示があった場合は直ちに産業廃棄物管理票の写しを提示しなければならない。
- ② アスベスト
 - 解体前に大気汚染防止法に基づくアスベスト等の特定建築材料に該当するものが使用されていないか調査し、あれば監督員の指示に従うこと。既存の分析調査結果がある場合は、受注者がその結果を書類等により確認すること。なお、工事内容に変更がある場合においても同様とする。

既存の分析調査結果の貸与（あり・**なし**）
 - 事前調査を公共建築改修工事標準仕様書（建築工事編）1.5.1及び関係法令により行うこと。
 - 事前調査は、建築物石綿含有建材調査者（特定、一般）、又はこれと同等の能力を有する者が行うこと。
 - ※同等の能力を有する者とは、（一）日本アスベスト調査診断協会に令和5年9月30日までに登録されたものをいう。
 - 発注者の指示により、分析によるアスベスト調査を行う場合の費用については、監督員との協議による。

その場合の分析方法は、JIS A 1481-1によること。

 - 結果を石綿事前調査結果報告システムにより、労働基準監督署及び自治体に報告すること。監督員へも結果を提出するとともに、その写しを工事の現場に備え置くこと。
 - 調査結果は3年間保存すること。
 - 調査結果の概要を公衆が見やすい場所に掲示すること。
 - 表示、掲示は次のとおり行うこと。
 - 事前調査結果の概要を公衆が見やすい場所に掲示する。
 - 「建築物等の解体等の作業に関するお知らせ」を労働者及び周辺住民の見やすい場所に掲示する。
 - 作業に従事する労働者への注意事項を見やすい場所に掲示する。
 - 喫煙及び飲食の禁止並びに関係者以外の立入禁止について、作業場の見やすい箇所に掲示する。
- ③ 建設リサイクル法通知済証の掲示
受注者は、建設リサイクル法に基づく対象建設工事（特定建設資材を用いた建築物等に係る解体工事又はその施工に特定建設資材を使用する新築工事等であって、その規模が建設リサイクル法施行令で定める基準以上のもの）においては、工事現場の公衆の見やすい場所に工事着手日までに「建設リサイクル法通知済証」を掲示し、工事ゆん工検査が終了するまで存置しておかなければならない。また、「建設リサイクル法通知済証」掲示後の全景写真は電子納品の対象書類とし、「徳島県電子納品運用ガイドライン【建築工事編】」に基づき提出すること。なお、「建設リサイクル法通知済証」は契約締結後から工事着手日までの期間に発注者から支給することとする。
- ④ 資源の有効な利用の促進に関する法律（以下「資源有効利用促進法」という。）及び建設工事に係る資材の再資源化等に関する法律（以下「建設リサイクル法」という。）に基づく対応は、以下のとおり行うこと。
 - 受注者は、資源有効利用促進法に基づく建設業に属する事業を行う者の再生資源の利用に関する判断の基準となるべき事項を定める省令（H3.10.25建設省令第19号）第9条で規定される工事又は建設リサイクル法施行令第2条で規定される工事（以下「一定規模以上の工事」という。）において、コンクリート（二次製品を含む。）、土砂、砕石、加熱アスファルト混合物又は木材を工事現場に搬入する場合には、（一財）日本建設情報総合センターのコプリス・プラスにより再生資源利用計画書を作成し、監督員に提出すること。
 - 受注者は、資源有効利用促進法に基づく建設業に属する事業を行う者の指定副産物に係る再生資源の利用の促進に関する判断の基準となるべき事項を定める省令（H3.10.25建設省令第20号）第8条で規定される工事又は一定規模以上の工事において、建設発生土、コンクリート塊、アスファルト・コンクリート塊、建設発生木材、建設発泥又は建設混合廃棄物を工事現場から搬出する場合には、コプリス・プラスにより再生資源利用促進計画書を作成し、監督員に提出すること。
 - 受注者は、上記計画書を工事現場の見やすい場所に掲示（デジタルサイネージによる掲示も可）すること。
 - 受注者は、上記計画書に変更が生じた場合は、速やかに計画を変更し、その変更の内容を監督員に報告すること。
 - 受注者は、工事完了後速やかにコプリス・プラスにより再生資源利用実施書及び再生資源利用促進実施書を作成し、監督員に提出すること。
 - 受注者は、上記計画書及び実施書を工事完成後5年間保存すること。
 - 受注者は、コプリス・プラスの入力において、資源の供給元及び搬出する副産物の搬出先について、その施設名、施設の種類及び住所を必ず入力すること。ただし、パージ材を使用する生コンクリート及び購入土を除くものとする。

- ⑤ 受領書の交付
受注者は、土砂を再生資源利用計画書に記載した搬入元から搬入したときは、法令等に基づき、速やかに受領書を搬入元に交付しなければならない。
- ⑥ 再生資源利用促進計画書を作成する上での確認事項等
受注者は、再生資源利用促進計画書の作成に当たり、建設発生土を工事現場から搬出する場合は、工事現場内の土地の掘削その他の形質の変更に関して発注者等が行った土壌汚染対策法等の手続き状況や、搬出先が盛土規制法が許可地等であるなど適正であることについて、法令等に基づき確認しなければならない。また、確認結果は再生資源利用促進計画書に添付し監督員に提出するとともに、工事現場において公衆の見やすい場所に掲げなければならない。
- ⑦ 建設発生土の運搬を行う者に対する通知
受注者は、建設現場等から土砂搬出を他の者に委託しうるとときは、特記に土工書の記載 がある場合は「建設発生土の処理」に定められた事項等（搬出先の名称及び所在地、搬出量）と、前項で行った確認結果を、委託した搬出者に対して、法令等に基づいて通知しなければならない。
- ⑧ 建設発生土の搬出先に対する受領書の交付請求等
受注者は、建設発生土を再生資源利用促進計画書に記載した搬出先へ搬出したときは、法令等に基づき、速やかに搬出先の管理者に受領書の交付を求め、受領書に記載された事項が再生資源利用促進計画書に記載した内容と一致することを確認するとともに、監督員に写しを提出しなければならない。
また、その受領書の写しを工事完成後5年間保存しなければならない。

工事名：R 8 営繕 穴吹高等学校 美・穴吹 体育館空調設備新設工事（着手日指定型）

- ⑨ 建設発生土の最終搬出先の記録・保存
受注者は、建設発生土が再生資源利用促進計画書に記載した搬出先から他の搬出先へ搬出されたときは、速やかに搬出先の名称や所在地、搬出量等を記録した書面を作成し、保存すること。さらに、他の搬出先へ搬出されたときも同様である。
ただし、以下の(1)～(3)に搬出された場合は、最終搬出先の確認は不要である。
 - 国又は地方公共団体が管理者（当該管理者が受領書を交付するもの）
 - 他の建設現場で利用する場合
 - ストックヤード運営事業者登録規程により国に登録されたストックヤード

14. 材料・製品等

- ① 本工事に使用する建築材料、設備機材等（以下「建材等」という）は、設計図書に規定する所要の品質及び性能を有するものとする。
- ② 受注者は、建材等の発注の際には、発注前に、品質及び性能に関して記載された工種別施工計画書及びその証明となる資料を監督員へ提出しなければならない。ただし、設計図書に定めるJIS又はJASの材料で、JIS又はJASのマーク表示のあるものを使用する場合又はあらかじめ監督職員の承諾を受けた場合は、この限りでない。なお、各専門特記仕様書中、「評価名簿による」と記載されているものは、一般社団法人公共建築協会発行の「建築材料等評価名簿（最新版）」及び「設備機材等評価名簿（最新版）」記載品を指すものとする。
- ③ 県産木材の原則使用
 - 受注者は、工事目的物及び指定仮設で木材を使用する場合並びにコンクリート打設用型枠を使用する場合、原則として県産木材を使用しなければならない。ただし、特段の理由がある場合にはこの限りでない。
 - 「県産木材」とは、「徳島県内の森林で育成した木材」のことであり、「徳島県内の森林で育成した木材」とは次のことである。
 - 徳島県木材認証制度により、県内産であることが「産地認証」された木材
 - (a)以外において、徳島県内の森林で育成したことが確認された木材
 - 受注者は、請負代金額が500万円以上の工事について、県産木材以外の木材を使用する場合は、県産木材を使用できない理由を施工計画書に記載すると共に、確認資料を事前に監督員に提出し、承諾を得なければならない。
 - 受注者は、県産木材を使用する前に、徳島県木材認証機構から発行される「産地認証証 明書」の写しにより県産木材であることを示す書類を監督員へ提出しなければならない。
 - 県内の森林から直接調達するなど、前項より難しい場合は木材調達先の産地及び相手の氏名等を記入した書類を監督員へ提出しなければならない。
 - 製材等（製材、集成材、合板、単板積層材）、フローリング、再生木質ボード（パーティクルボード、繊維板、木質系セメント板）については、合法性に係る確認（「産地認証」及び「品質認証」を含む。）が行われたものを使用する。ただし、機能上、需給上など正当な理由により確保が困難であり、使用できない場合には監督員と協議するものとし、監督員の承諾を得るものとする。また、それらの木質又は紙の原料となる原木についての合法性に係る確認は、林野庁作成の「木材・木材製品の合法性、持続可能性の証明のためのガイドライン（平成18年2月15日）」に準拠して行うものとし、監督員に合法証明書を提出するものとする。ただし、平成18年4月 1日より前に伐採業者が加工・流通業者等と契約を締結している原木に係る合法性の確認については、平成18年4月1日の時点で原料・製品等を保管している者が証明書に平成18年4月1日より前に契約を締結していることを記載した場合には、上記ガイドラインに定める合法な木材であることの証明は不要とする。
 - 標丈等に記載されていない特別な材料の仕様・工法は、監督員の承諾を受けて、当該製品の仕様及び指定工法による。
 - 県内産資材の原則使用
 - 受注者は、木材以外の建設資材を使用する工事を施工する場合、原則として県内産資材を使用しなければならない。ただし、特段の理由がある場合はこの限りでない。
 - 受注者は、木材以外の建設資材について、県内産資材であることの別を施工計画書に記載するものとする。また、請負代金額が500万円以上の工事について、県内産資材以外の資材を使用する場合は、県内産資材を使用できない理由を施工計画書に記載すると共に、確認資料を事前に監督員に提出し、承諾を得なければならない。

- ⑦ 県内企業調達建材等の優先使用
受注者は、徳島県内に主たる営業所を有する者から調達した建材等（以下、「県内企業調達建材等」という。）を優先して使用するよう努めなければならない。また、県内企業調達建材等の別を工種別施工計画書に記載するものとする。
なお、県内企業調達建材等以外を使用する場合は、県内企業調達建材等を使用しない理由を工種別施工計画書に記載し、監督員の承諾を得なければならない。
- ⑧ 県内産再生砕石の原則使用
受注者は、再生砕石を使用する場合、県内の再資源化施設（廃棄物の処理及び清掃に関する法律（昭和45年法律第137号）第15条第1項に基づく許可を有する施設（同法第15条の2の6第1項に基づく変更の許可において同じ。）で製造された再生砕石を原則として使用しなければならない。
- ⑨ アスファルト舗装の材料
受注者は、加熱アスファルト混合物を使用するときは、原則として、「徳島県土木工事用生アスファルト合材の品質審査要綱」に基づき工場認定を受けた県内の工場から出荷された合材を原則として使用しなければならない。
- ⑩ 認定リサイクル製品の使用
受注者は、「徳島県リサイクル認定制度」に基づく徳島県認定リサイクル製品の使用を積極的に推進するものとする。
徳島県認定リサイクル製品を使用した場合、受注者は工事完了までに「徳島県認定リサイクル製品等使用実績報告書」を監督員へ任意で提出すること。

15. 化学物質を発散する建築材料等

本工事に使用する建築材料は、設計図書に規定する所要の品質及び性能を有するものとし、次の①から⑤を満たすものとする。

- ① 合板、木質系フローリング、構造用パネル、集成材、単板積層材、MDF、パーティクルボード、その他の木質建材、ユリア樹脂板及び仕上げ塗材は、ホルムアルデヒドを発散しないか、発散が極めて少ないものとする。
 - 保温材、緩衝材、断熱材は、ホルムアルデヒド及びスチレンを発散しないか、発散が極めて少ないものとする。
 - 接着剤は、フタル酸ジ-n-ブチル及びフタル酸ジ-2-エチルヘキシルを含有しない揮発性の可塑剤を使用し、ホルムアルデヒド、アセトアルデヒド、トルエン、キシレン、エチルベンゼンを発散しないか、発散が極めて少ないものとする。
- ④ 塗料（塗り床を含む）は、ホルムアルデヒド、トルエン、キシレン、エチルベンゼンを発散しないか、発散が極めて少ないものとする。
- ⑤ ①、③及び④の建築材料等を使用して作られた家具、書架、実験台、その他の什器等は、ホルムアルデヒドを発散しないか、発散が極めて少ないものとする。

16. 施工

- ① 設計図書に疑義が生じたり、現場の納まり又は取合い等の関係で設計図書によることが困難又は不都合な場合が生じたときは、標仕記載の「疑義に対する協議等」による。
- ② 工事現場に監督員は常駐できないので、疑問な点、その他打合せ決定を要する事項は、監督員の出向した時、又は営繕課へ問い合わせ、工事に遺漏のないようにすること。
- ③ 品質管理は、適切な時期に品質計画に基づき、確認、試験又は検査を行うこと。結果が管理値を外れるなど疑義が生じた場合は、品質計画にしたがって適切な処理を施すこと。また、その原因を検討し、再発防止のための必要な処置をとること。
- ④ 施工にあたっては、設計図書に従って忠実に施工すること。不都合な工法等を発見した場合は、工事が進行済みであっても根本的な手直しを命ずるので、注意して施工すること。手直し工事は、受注者の責任において実施し、それに要する費用は受注者の負担とする。
- ⑤ 本工事の施工及び管理にあたり法規上必要となる有資格者については、工事着手前に資格者名簿及びその証明書類等を監督員に提出すること。
- ⑥ 設計図書（各施工計画書を含む）に定められた工程が完了した時、報告書を提出し、監督員の検査等を受け、承諾を受けて次の工程に進むこと。
- ⑦ 試験等によらなければ確認できない工事（製品）については、試験等計画書（施工計画書に記載）を提出し、監督員の承諾を受け試験を行い、その結果を報告し承認を得ること。

工事名：R 8 営繕 穴吹高等学校 美・穴吹 体育館空調設備新設工事（着手日指定型）

17. 建設機械等
- ① 排出ガス対策型建設機械
本工事に使用する土工機械は、「排出ガス対策型建設機械指定要領（平成3.10.8 建設省機発第249号 最終改正 平成14.4.1国総施第225号）」に基づき指定された排出ガス対策型建設機械とする。ただし、排出ガス対策型建設機械を使用できない場合は、平成7年度建設技術評価制度公募課題「建設機械の排出ガス浄化装置の開発」、又はこれと同等の開発目標で実施された民間開発建設技術の技術審査・証明事業、あるいはこれと同等の開発目標で実施された建設技術審査証明より評価された排出ガス浄化装置を装着することで排出ガス対策型建設機械と同等とみなすが、これにより難しい場合は、監督員と協議するものとする。なお、排出ガス対策型建設機械あるいは排出ガス浄化装置を装着した建設機械を使用する場合、現場代理人は施工現場において使用する建設機械の全景及び型番等が分かる写真を監督員に提出するものとする。
- ② 低騒音・低振動型建設機械
本工事で使用する建設機械は、「低騒音型・低振動型建設機械の指定に関する規程（国土交通省告示 平成13年4月9日改正）」に基づき指定された建設機械を使用するものとする。現場代理人は、施工現場において使用する建設機械の全景及び型番等、同規程に基づき指定された建設機械であることが分かる写真を監督員に提出するものとする。ただし、同規程に記載されていない機種、規格の建設機械により施工する場合はこの限りでない。なお、同規程に基づき指定された建設機械を現場に供給するのが著しく困難な場合は、監督員と協議する。ただし、騒音規制法、徳島県公害防止条例等の関係法令を遵守するものとする。
- ③ 特定自主検査
本工事で使用する建設機械（労働安全衛生法により特定自主検査が義務づけられている建設機械）は、1年以内毎に1回特定自主検査を実施済みの機械を使用し、その検査証明書（検査記録表）の写しを使用工種の施工計画書に添付し提出すること。
- ④ 不正軽油の使用禁止
受注者は、ディーゼルエンジン仕様の車両及び建設機械等を使用する場合は、地方税法（昭和 25年法律第226号）に違反する軽油等を燃料として使用してはならない。また、受注者は、県の徴税吏員が行う使用燃料の採取調査に協力しなければならない。

18. 遠隔臨場の試行
- ① 受注者は、当初請負対象金額（設計金額）が税込7千万円未満の場合において、遠隔臨場の実施を希望する場合は、「営繕工事の遠隔臨場に関する試行要領」に基づき遠隔臨場を実施することができる。
- ② 受注者は、当初請負対象金額（設計金額）が税込7千万円以上の場合において、「営繕工事の遠隔臨場に関する試行要領」に基づき遠隔臨場を実施しなければならない。

19. 工事看板等
- ① 工事現場には、工事看板を監督員の指示に従って見やすい場所に設けること。
- ② 受注者は、本工事において使用する工事看板・バリケード等については、県産木材を用いた木製品を優先して使用するよう努めなければならない。県産木材を購入した場合、受注者は、工事完了までに「任意仮設における県内産木材購入実績報告書」を監督員へ任意で提出すること。
- ③ 受注者は、監督員から渡される「技能労働者への適切な賃金水準の確保等に関するポスター」を現場関係者が見やすい場所に掲げるとともに、掲示状況を工事写真とて提出しなければならない。ただし、次のいずれかに該当する工事は対象外とする。
- 区画線工事、舗装工事、標識設置工事、照明灯工事
 - 当初請負金額が200万円未満の工事

20. 仮設トイレ
- 受注者は仮設トイレを設置する場合、次のとおりとしなければならない。ただし、特段の理由がある場合はこの限りではない。
- ① 当初請負対象金額（設計金額）1千万円未満の工事
原則として「洋式トイレ」を設置しなければならない。また、現場従事者に女性が含まれる場合は、原則として「女性専用トイレ（洋式トイレ）」を設置しなければならない。
- ② 当初請負対象金額（設計金額）1千万円以上3千万円未満の工事
原則として「洋式トイレ」を設置しなければならない。また、現場従事者に女性が含まれる場合は、原則として「女性専用トイレ（快通トイレ）」を設置しなければならない。
- ③ 当初請負対象金額（設計金額）3千万円以上の工事
原則として「快通トイレ」を設置しなければならない。また、現場従事者に女性が含まれる場合は、原則として「女性専用トイレ（快通トイレ）」を設置しなければならない。

受注者は、仮設トイレを設置した場合、「仮設トイレ設置報告書」を監督員に提出しなければならない。

（注）洋式トイレとは、和式トイレの便座部分を洋式化したトイレのこと。

（注）快通トイレとは、洋式トイレのうち、防臭対策・施錠の強化などが実施された、女性が利用しやすい仮設トイレのこと。

21. 設計変更箇所確認
設計事務所による工事監理がある場合、受注者は、工事監理業務受注者が作成する設計変更箇所一覧表の内容について、監督員、工事監理業務受注者とともに定期的に確認すること。また、工事しゅん工前には全ての設計変更箇所及び内容を監督員、工事監理業務受注者とともに、書面により確認すること。

22. 工事検査及び技術検査
- ① 次表により中間検査の対象工事となった場合は、原則として次表の実施回数以上の中間検査を実施するものとする。ただし、工事検査員が認める場合は、一般入札工事に限り、これによらないことができる。

当初請負対象額	一般入札工事	低入札工事
3千万円未満	－	1回
3千万円以上5千万円未満	－	2回
5千万円以上1億円未満	1回	2回
1億円以上	2回	3回

（注）低入札工事とは、低入札価格調査工事の調査基準価格を下回って落札した工事をいう。

（注）一般入札工事とは、低入札工事以外の工事をいう。

- ② 中間検査の実施時期は、当該工事の工程を考慮し施工上の重要な時点で行うものとし、締結後速やかに監督員と協議すること。
- ③ 中間検査が部分払検査と同時期になる場合は、中間検査を省略することができる。
- ④ 基礎杭工事を含む工事については、請負対象額にかかわらず、基礎杭工事完了後、中間を実施する。
- ⑤ 外壁改修工事等において、足場が撤去されしゅん工検査時に検査員による出来形等の現認ができなくなるおそれがある場合は、当初請負対象額に関係なく、中間検査の実施にて監督員と協議すること。

23. 完成図等
- ① 電子納品：対象
- ② 受注者は、原則として「徳島県電子納品運用ガイドライン【建築工事編】」に基づいて設計、工事などの各業務段階の最終成果を電子成果品として納品（以下「電子納品」とすること。
- ③ 提出書類
- 竣工図（製本3部、電子データ2部）（サイズ：監督員の指示による）
 - 工事写真（電子データ2部）
 - 使用材料一覧表（竣工図表紙裏面に貼付、電子データ2部）
 - 保全に関する資料
 - その他監督員が指示する図書（必要部数）
- ④ しゅん工図は関係図面（データ貸与）を修正して作成すること。しゅん工図データは、関係図面（データ貸与）を修正して作成し、PDF形式・SFC形式及びリジナル形式をOD-R等に保存する。
- ⑤ 工事写真の電子データは完成写真、着事前、資機材、施工状況の順に整理する。完成写真については、工事目的物の状態が、資機材、施工状況等については、不可視部出来形が写真で的確に確認できること。
- ⑥ 工事写真の撮影は、国土交通省大臣官房官庁営繕部監修「営繕工事写真撮影要領」によること。
- ⑦ 工事完成撮影は、別途指定がある場合を除き、専門家によらないものとする。
- ⑧ 既存埋設管等の状況について、現場と図面の相違が発覚した場合は竣工図に反映させること。

設計者情報：株式会社 エーシーイ設計 建築設備士登録番号 第62E3-9003L号 板東 公治

設計者情報：株式会社 エーシーイ設計 建築設備士登録番号 第62E3-9003L号 板東 公治

工事名：R 8 営繕 穴吹高等学校 美・穴吹 体育館空調設備新設工事（着手日指定型）

設計者情報：株式会社 エーシーイ設計 建築設備士登録番号 第62E3-9003L号 板東 公治

24. デジタル工事写真の小黑板情報電子化
受注者は、「デジタル工事写真の小黑板情報電子化の運用について」に基づき、実施することができる。

25. 火災保険
本工事の着手に際し、火災保険等（火災保険、建設工事保険その他の保険（これに準ずるものを含む。））を請負額に応じて付保する。（標準請負契約約款 第55条）
- ① 対象物
工事目的物及び工事材料（支給材料を含む）について付保する。
- ② 付保険外工事
次に掲げる単独工事については、付保を除外できる。
・杭及び基礎工事
・コンクリート躯体工事
・屋外付帯工事
・その他実状を判断のうえ必要がないと認めた場合（外壁補修工事等）
- ③ 付保する時期及び金額
鉄筋コンクリート造の場合は躯体工事完了時に、木造及び鉄骨造の場合は基礎工事完了時に、請負金額相当額を付保する。また、模様替え工事等については、工事着手時に請負金額相当額を付保する。
- ④ 保険終期
工事完成期日に14日を加えた期日とする。なお、工期延伸した場合には保険の期間も延長する。
- ⑤ その他
・付保する時期以降に出来高払を行う場合は、受注者は保険契約の証券の写しを出来高払の書類に添付する。
・建設工事保険に付保した場合は、火災保険に付保したものとみなす。

26. 公共事業労務費調査
- ① 当初請負対象金額（設計金額）が税込1,000万円以上の工事において、公共事業労務費調査の対象工事となった場合は、受注者は、調査票等に必要事項を正確に記入し調査団体に提出する等、必要な協力を行わなければならない。また、本工事の工期経過後においても、同様とする。
- ② 調査票等を提出した事業者を調査団体が事後に訪問して行う調査・指導の対象になった場合、受注者は、その実施に協力しなければならない。また、本工事の工期経過後においても、同様とする。
- ③ 公共事業労務費調査の対象工事となった場合に正確な調査票等の提出が行えるよう、受注者は、労働基準法等に従って就業規則を作成すると共に賃金台帳を調製・保存する等日頃より使用している現場労働者の賃金時間管理を適切に行わなければならない。
- ④ 受注者が本工事の一部について下請契約を締結する場合には受注者は、当該下請工事の受注者（当該下請工事の一部に係る二次以降の下請人を含む）が前述と同様の義務を負う旨を定めなければならない。

27. 暴力団からの不当要求又は工事妨害の排除
- ① 受注者は、工事の施工に関し、暴力団等からの不当要求又は工事妨害（以下「不当介入」という。）を受けた場合（②に規定する場合は、下請負人から報告があったとき）には、その旨を直ちに発注者に報告するとともに、併せて所轄の警察署に届け出なければならない。
- ② 受注者は、本工事の一部を下請に付する場合、下請工事の施工に関して下請負人が暴力団等からの不当介入を受けたときは、受注者にその旨を報告することを義務付けなければならない。

- ③ 受注者は、発注者及び所轄の警察署と協力して不当介入の排除対策を講じなければならない。
- ④ 受注者は、排除対策を講じたにもかかわらず、工期に遅れが生じるおそれがある場合には、発注者と工程に関する協議を行い、その結果、工期内に工事が完成しないと認められる場合は、「徳島県公共工事標準請負約款」（以下「約款」という。）第22条の規定により、発注者に工期延長の請求を行わなければならない。
- ⑤ 受注者は、暴力団等から不当介入による被害を受けた場合は、その旨を直ちに報告し、被害届を速やかに所轄の警察署に提出しなければならない。
- ⑥ 受注者は、前項被害により、工期に遅れが生じるおそれがある場合は、発注者と工程に関する協議を行い、その結果、工期に遅れが生じると認められた場合は、約款第22条の規定により、発注者に工期延長の請求を行わなければならない。

- 28 事故報告書
受注者は、工事の施工中に事故が発生した場合には、直ちに監督員に連絡する。また、監督員が指示した場合及び建設工事事故データベースシステムの登録対象となる事故の場合、監督員が定めた期日までに、事故報告書を提出し、建設工事事故データベースシステムに、事故に関する情報を登録する。

設計者情報：株式会社 エーシーイ設計 建築設備士登録番号 第62E3-9003L号 板東 公治

設計者情報：株式会社 エーシーイ設計 建築設備士登録番号 第62E3-9003L号 板東 公治

共-05 営繕工事共通仕様書(5)

設計者情報：株式会社 エーシーイ設計 建築設備士登録番号 第62E3-9003L号 板東 公治

設計者情報：株式会社 エーシーイ設計 建築設備士登録番号 第62E3-9003L号 板東 公治

設計者情報：株式会社 エーシーイ設計 建築設備士登録番号 第62E3-9003L号 板東 公治

共-06 営繕工事共通仕様書(6)

設計者情報：株式会社 エーシーイ設計 建築設備士登録番号 第62E3-9003L号 板東 公治

工事名：R 8 営繕 六吹高等学校 美・六吹 体育館空調設備新設工事（着手日指定型）

Ⅲ. 機械設備工事特記仕様書

1章 一般共通事項

- 官公署その他への届出手続等

- 本工事に必要な工事用電力、水などの費用及び官公署への諸手続などの費用は本工事に含む。
官公署その他への届出手続等は(標仕<1> 1.1.3)により行う。なお、**監理指針<1>1.1.3を参考とする。**
 - 家用電気工作物の保安規程（ 本工事に關し定める **既存施設の保安規程を適用(改修・増築等)**）
 - 既存施設の保安規程を適用する場合の工事、維持、運用に関する保安業務は電気主任技術者との協議による。
- 官公署その他への届出手続等を行うにあたり、届出内容について、あらかじめ監督員に報告する。
- 官公署その他関係機関の検査に必要な資機材及び労務等は本工事で提供する。

- 技能士

技能士の適用については、次の技能検定作業(以下「作業」という。)のうち、各工事に適用する作業を指定するものとする。

技能士は、職業能力開発促進法による一級又は二級技能士の資格を有する者とし、資格を証明する資料を監督員に提出すること。技能士は適用する工事作業中、1名以上の者が自ら作業するとともに、他の技能者に対して施工品質の向上を図るための作業指導を行うこと。

技能士は、氏名、検定職種、技能士番号等、県が指定した内容を記載した名札等により、資格を明示するものとする。なお、指定のない作業についてもその活用を図るよう努めることとする。

工事種目	技能検定職種	技能検定作業
仮設	とび	・ とび作業
鉄筋	鉄筋施工	・ 鉄筋組立て作業
コンクリート	コンクリート圧送施工	・ コンクリート圧送工事作業
型枠	型枠施工	・ 型枠工事作業
鉄骨	鉄工	・ 構造物鉄工作業
防水	防水施工	・ アスファルト防水工事作業 <ul style="list-style-type: none">ウレタンゴム系塗膜防水工事作業 アクリルゴム系塗膜防水工事作業 合成ゴム系シート防水工事作業 塩化ビニル系シート防水工事作業 セメント系防水工事作業・ シーリング防水工事作業 改質アスファルトシート工法防水工事作業 改質アスファルトシート常温粘着工法防水工事作業 FRP防水工事作業
タイル	タイル張り	・ タイル張り作業
木	建築大工	・ 大工工事作業
屋根及びとい	建築板金 <p>かわらぶき</p>	・ 内外装板金作業 <ul style="list-style-type: none">かわらぶき作業
金属	建築板金	・ 内外装板金作業
左官	左官	・ 左官作業
建具	建具製作 <p>サッシ施工</p> <p>ガラス施工</p>	・ 木製建具手加工作業 <ul style="list-style-type: none">木製建具機械加工作業 <ul style="list-style-type: none">ビル用サッシ施工作業 ガラス工事作業
塗装	塗装	・ 建築塗装作業
内装	内装仕上げ施工 <p>表装</p>	・ プラスチック系床仕上げ工事作業 <ul style="list-style-type: none">カーペット系床仕上げ工事作業 鋼製下地工事作業 ボード仕上げ工事作業 カーテン工事作業 木質系床仕上げ工事作業 <ul style="list-style-type: none">表具作業 壁装作業
配管	配管	・ 建築配管作業
植栽	造園	・ 造園工事作業
機械設備	冷凍空調調和機器施工	○ 冷凍空調調和機器施工作業

(注)表中○印の入った作業に係る技能士を本工事で活用する。

- 施工条件

施工条件は次による。

- 工事工程に関すること
 - 現場の着手に当たり、マスター工程表を作成し、学校管理者・発注者・受注者の3者で情報を共有すること。
 - なお、完成したマスター工程表は適宜フォローアップを実施し、最終工程表を竣工書類に装丁すること。
 - 実施工程表は、マスター工程表をフォローアップする月間工程表、更にこれをフォローする週間工程表を定期的に作成の上、工事関係者(発注者の監督員、学校管理者、工事監理者)へ提出し、承認を得ること。
- 工事現場の状況・施工上の制約等に関すること
 - 本工事は、学校を使用しながらの工事となることから、学校運営に影響を及ぼす資機材の搬入・搬出、施設の停電、断水等を伴う工程は、事前に学校管理者にその概要を説明し、承諾を得ること。
 - 学校運営の状況により施工時期が制限される場合があるので、学校管理者との調整・情報共有を適宜行い、工程の遅延防止に務めること。
 - 工事対象施設内では、工事区域外への無用な立入りは厳に禁ずるものとする。
- 施工計画・施工図等に関すること
 - 現場着手前に工事範囲について入念な現地調査を行うと共に、学校管理者へのヒアリングを行い、その結果を仮設計画・施工計画・施工図等の作成に十分活用すること。
 - 本工事において新設される空調機器については、平時はもとより非常時において稼働することが必要条件である。このため、機器の定期的な点検(整備)を実施することが重要であり、機器の耐用年数(寿命)をのぼすこと繋がるものと考えていることから、受注者は、本工事において新設する空調機の定期点検に関する概要や必要経費を資料に取りまとめ、完成図書に装丁すること。
- その他の留意事項
 - 本設計図に図示する空調制御系統図や電源系統図により、製造者を限定するものではない。
 - 受注者は、契約後速やかに本設計図に図示する空調能力・仕様を満たす機器を選定し、納入仕様書を監督員に提出の上、承諾を得るものとする。
 - なお、採用機器決定に伴い、本設計図との配線種別や本数等の相違、機材の追加等が生じた場合における数量等の変更(設計変更)は原則行わないものとする。

工事名：R 8 営繕 六吹高等学校 美・六吹 体育館空調設備新設工事（着手日指定型）

- 発生材の処理等

発生材の処理等は、標仕により適切に処理する。

- 廃棄物の処理

種類	処分許可業者の会社名(処分区分)	優良	所在地(処分地)	運搬距離(km)	処分費(税抜、円)	単位
コンクリート(無筋)	徳島リサイクル工業(株)(中間処分)	○	阿波市阿波町五明141-1美馬市脇町字西赤谷2351	4.0	900	t
コンクリート(有筋)	徳島リサイクル工業(株)(中間処分)	○	阿波市阿波町五明141-1美馬市脇町字西赤谷2351	4.0	1,200	t
ガラス	(有)久保衛生		三好郡東みよし町加茂6001-1三好郡東みよし町加茂5999-1	26.6	10,000	m3
木材	(有)徳島興産	○	徳島市津田海岸町2番90号徳島市津田海岸町2番90号	42.6	10,000	t
廃プラ	(株)リリース		三好郡東みよし町屋間字カドタ305-2三好郡東みよし町屋間字カドタ305-2	27.9	16,000	m3
汚泥	阿波パラス(株)	○	吉野川市鴨島町鴨島151-1吉野川市山川町堤外141-11	9.6	13,000	t
アスベスト含有形成板等	(株)明和クリーン		三好市山城町寺野字大休場956三好市山城町寺野字大休場956	49.2	36,000	m3

(注)表中「優良」欄に丸印の入っている業者は、「徳島県優良産業廃棄物処理業者の認定業者であることを示す。

- コンクリート・アスファルト類の搬出先については、中間処理施設のみとする。木材については、50kmの範囲内にある木材再資源化施設への搬出を原則とする。
- 上記以外の許可業者の処分場で処分しても差し支えないが、増額変更の対象とはしない。また、この場合、処分単価の見積書を求め、減額変更を行うことがある。
- 上記の処分場が徳島県優良産業廃棄物処理業者(以下、「優良産廃処分業者」という。)に認定されているとき、処分場を変更する場合は原則として優良産廃処分業者に変更すること。ただし、諸般の事情により優良産廃処分業者以外の処分場で処分を行う場合は、理由書を監督員に提出すること。

- 建設発生土の処理

- 構外に搬出し適切に処理** ※土壤検査を本工事で(**行う(1箇所)** ・ 行わない) ・ 構内敷きならし
- 構内の指示場所(図示)に集積

なお、民間の残土処分場等へ搬出する場合は「徳島県生活環境保全条例」によること。

[最終処分場の指定]※残土搬入前に下記処分場へ問合せ、受入れの可否について確認すること。

- 処分場名： 福井興業(株) ・所在地：美馬市脇町字東俣名2032ほか4筆
- 処分単価(税抜)： 500 円/t ・運搬距離： 12.9 kmを見込んでいる。

- 養生等

- 本工事の施工に伴い既成部分を汚染又は損傷した場合は、既成にならない補修する。

- 機材の品質等

- 本工事に使用する材料・機材等は、設計図書に定める品質及び性能を有するもの又は同等のものとする。ただし、同等のものを使用する場合は、あらかじめ監督員の承諾を受ける。
- 下表に示す材料・機材等の製造業者等は次の①から⑤の事項を満たすものとし、証明となる資料又は外部機関が発行する品質及び性能等が評価されたものを示す書面を提出して監督員の承諾を受ける。
 - 品質及び性能に関する試験データを整備していること。
 - 生産施設及び品質の管理を適切に行っていること。
 - 法令等で定める許可、認可、認定又は免許を取得していること。
 - 製造又は施工の実績があり、その信頼性があること。
 - 販売、保守等の営業体制を整えていること。

品名	機材名・注記
空調調和機	ユニット形空調調和機、ファンコイルユニット(カセット形含む)コンパクト形空調調和機、パッケージ形空調調和機、マルチパッケージ形空調調和機ガスエンジンヒートポンプ式空調調和機

- 機器類は、図示する形状又は配管などの取出し位置等により、特定製造者の特定の製品を指定若しくは限定しない。

- 機材の検査に伴う試験については、標仕 <1>1.4.5により行う。また、製造者において試験方法を定めている項目については、試験要領書を提出する。

- 施工調査

- 工事の着手に先立ち、実施工程表及び施工計画書等作成のための必要な調査・打合せを行うこと。
- 工事の施工に先立ち、工事関連部分の事前調査(支障物件の調査・確認を含む)及び工事関係者(施設管理者・電気主任技術者・関係官公庁等)との事前打合せを実施し、その結果を監督員に報告する。

- 総合試運調整

- 総合試運転調整の項目は次によるものとし、試運転調整完了後に記録表・測定表等の報告書を監督員に提出すること。

(監理指針 参考資料 資料2 試運転調整法 2.1、2.2、2.3を参考にする。)

- 風量調整
- 水量調整
- 室内外気気の温度の測定**
- 室内気流及びじんあいの測定
- 飲料水の水质の測定
- 雑用水の水质の測定
- 低圧屋内配線、弱電流電線の絶縁抵抗測定**

工事名：R 8 営繕 六吹高等学校 美・穴吹 体育館空調設備新設工事（着手日指定型）

2章 共通工事

- 耐震施工（参考図書:建築設備耐震設計・施工指針(2014年版)）
 - 設備機器の固定は、施設の種類並びに機器の種類、重要度及び設置階に応じて、次の設計用水平地震力及び設計用鉛直地震力に対し、移動、転倒、破損等が生じないようにする。なお、施工に先立ち、耐震計算書を監督員に提出し、承諾を受けるものとする。
 - 設計用水平地震力
機器の重量(kN)に、地域係数及び設計用標準水平震度を乗じたものとする。なお、設計用標準水平震度は、特記なき場合は下表による。
 - 設計用鉛直地震力
設計水平地震力の1/2とし、水平地震力と同時に働くものとする。
 - 施設の種類、地域係数
施設の種類（ **特定の施設** ・ 一般の施設） 地域係数（ 1.0 ・ **0.9**）
 - 重要機器
 - 給水機器（ ） ・ 排水機器（ ） ・ 換気機器 ・ **空調機器(室外機)**
 - 防災機器 ・ 監視制御装置 ・ 危険物貯蔵装置
 - 設計用標準水平震度

設置場所	機器種別	特定の施設		一般の施設	
		重要機器	一般機器	重要機器	一般機器
上層階、屋上及び塔屋	機器	2.0	1.5	1.5	1.0
	防振支持の機器	2.0	2.0	2.0	1.5
	水槽類	2.0	1.5	1.5	1.0
中層階	機器	1.5	1.0	1.0	0.6
	防振支持の機器	1.5	1.5	1.5	1.0
	水槽類	1.5	1.0	1.0	0.6
1階及び地下階	機器	1.0	0.6	0.6	0.4
	防振支持の機器	1.0	1.0	1.0	0.6
	水槽類	1.5	1.0	1.0	0.6

（注） ・上層階の定義は次のとおりとする。
 ・2～6階の場合は最上階、7～9階の場合は上層2階、10～12階建の場合は上層3階、13階以上の場合は上層4階
 ・水槽類にはオイルタンク等を含む。

- 質量100kg以下の軽量な機器（標仕の適用を受けるものは除く）の取付については、機器製造者の指定する方法で確実に取付けを行うものとし、特に計算を行わなくともよい。
- 横引き配管等の耐震支持は、施設の種類に応じたものとする。

2. あと施工アンカー

あと施工アンカーボルトの選定については、次による。

- 機器類の固定には、金属拡張アンカーおねじ形又は接着系アンカーを使用し、重要機器及び次の機器については、施工後確認試験を行う。（ （ **質量100kg以上の機器** ） ・ ）
 - 試験方法 引張試験機による引張試験とし、確認強度まであと施工アンカーを引張るものとする。
 - 試験箇所数 対象機器、径毎に対し1本とし、無作為に抜き取る。
- 配管の吊り及び支持材の固定には、その自重に十分耐えうるアンカーを使用する。なお、耐震支持に使用する躯体取付用のアンカーは金属拡張アンカーおねじ形又は接着系アンカーとする。
- 屋外に使用するものはステンレス製又はJIS H 8641「溶融亜鉛めっき」に規定するHDZT49以上の溶融亜鉛めっきを施したものとする。（ただし、コンクリート内に施工するあと施工アンカーは除く）

3. 非破壊検査

- はつり、穴開け及びあと施工アンカー等の施工に当たり、埋設物の事前調査を行い、監督員に報告すること。
- 施工場所を鉄筋探査機により探査し、鉄筋、配管類の位置に墨出しを行う。なお、探査の結果、放射線透過検査を必要とする場合については、監督員と協議の上、適切に対応するものとする。

4. 配管工事

- 配管材料については、次表による。

用途		名 称	番 号	備 考
冷 媒	○	冷媒用断熱材被覆銅管	JCDA 0009	ポリエチレン保温材（難燃性）
空調用排水	○	硬質ポリ塩化ビニル管(カラーパイプ)【屋外】	JIS K 6741	30φ以下は製造者標準仕様とする。
	○	硬質ポリ塩化ビニル管【地中】		
	○	結露防止層付硬質ポリ塩化ビニル管【屋内】		
ガ ス	○	配管用炭素鋼管(白)	JIS G 3452	SGP
	○	ガス用ポリエチレン管【地中】	JIS K 6774	

- （注）表中○印のある配管材料を本工事に適用する。
- 冷媒管に使用する断熱材被覆銅管の断熱厚さは、液管は10mm以上、ガス管を20mm以上とする。
 - 配管の吊り及び支持は、「標仕」及び「標準図」に従い行う。（標仕<2>2.6.1、<2>2.6.3）
 - 床下土中埋設配管についても吊り又は支持を行い、管の保護のため山砂の類にて管の周囲を埋め戻した後、掘削土の良質土で埋め戻す。
 - 地中配管は次による。（標仕<2>2.7.1、監理指針<2>2.7.1、標準図[機材2]）
 - 排水管
標仕の当該事項に従い根切り底には再生クラッシャーランを遣り方にならい敷き込み、突き固めた後、管をなじみ良く布設する。埋め戻しは、山砂の類で管の周囲を埋め戻し十分充てんした後、掘削土の良質土で所定の埋め戻しを行う。
 - 排水管以外
管の保護のため山砂の類にて管の周囲を埋め戻した後、掘削土の良質土で埋め戻し、埋設表示（表示テープ及び埋設標）を行う。
 - 水圧試験、漏水試験、気密試験等は配管途中若しくは隠べい、埋め戻し前又は配管完了後の塗装又は保温施工前に行う。（標仕<2>2.9.1）

5. 保温・塗装工事

- 保温工事
 - 断熱材被覆銅管の保温外装は次による。
- | | 適用箇所 | 保温外装材 | 施工種別 | 保温材 | 備考 |
|---|------|-----------------------------|------|-----|----------------|
| ○ | 屋内露出 | 合成樹脂製カバー | A1 | (□) | グラスウールにて成形とする。 |
| ○ | 屋外露出 | 溶融亜鉛アルミニウム-亜鉛鉄板(JIS G 3321) | E3 | (□) | グラスウールにて成形とする。 |
- 空調機和機、ファンコイルユニットの排水管の保温は、標仕<2>3.1.5の排水管の項による。

工事名：R 8 営繕 六吹高等学校 美・穴吹 体育館空調設備新設工事（着手日指定型）

- 塗装工事
 - 次に指定する部分の露出する配管、ダクト、支持金物、架台等のうち亜鉛めっき面及び合成樹脂面の塗装は行わない。（ （ **屋内隠べい部分** ） ・ ）
 - 機械室、隠べい部を除く露出する電線管、支持金物、架台等は塗装を行う。
 - 屋内、屋外及びピット内の支持金物等のうち、ステンレス製、溶融亜鉛めっき製及び溶融亜鉛めっき(HDZT49)と同等の耐食性能を有する製品は、原則塗装不要とする。
 - 硬質塩化ビニル管にカラーパイプを使用する場合は、塗装を省略することが出来る。
- その他共通事項
 - 支持金物等
 - 屋外及びピット内の支持金物等は、ステンレス製、溶融亜鉛めっき製(HDZT49以上)及び溶融亜鉛めっき(HDZT49)と同等の耐食性能を有する製品の何れかを使用する。
 - 用途等の表示
 - 機器には名称及び記号を、配管及びダクトには、識別表示・用途・流れ方向を記入する。（標仕<1>1.7.4）
なお、屋外及び水気のある場所（井桝内等を含む）での機器の名称・配管識別表示等については、塗装書き又は耐候シートとし、バルブの状態表示を示す表示札等については、合成樹脂製又はアクリル製で文字等がシルク印刷又はエッチング加工されたものとする。
- 制御配線、計装配線等
 - 使用する電線及びケーブルは、標仕<4>1.5.1 表4.1.11による他、製造者の標準仕様による。なお、EM電線、EMケーブルを選択するよう努める。

3章 関連工事

- 仮設工事
 - 工事用電力、用水については、原則として次による。ただし、施設管理者と協議すること。
 - 既存電力利用（ （ **出来る** ） ・ 出来ない） 、電力料金（ （ **有償** ） ・ 無償）
 - 既存用水利用（ （ **出来る** ） ・ 出来ない） 、用水料金（ （ **有償** ） ・ 無償）
 - 工事車両用の駐車場、資材置場及び現場事務所用地については、次による。ただし、施設管理者と協議すること。
 - 同用地は、（ （ **敷地内に** ） ・ 用意していないので業者ににて ）設けること。
 - 足場その他
足場及び作業構台の類を（ （ **本工事で設置する** ） ・ （ **関連工事が設置するものを無償で使用できる** ） ）。
 - 外部足場(図示の通り)
足場を設置する場合は、原則として「手すり先行工法に関するガイドライン」(建標仕2.2.4)の別紙1「手すり先行工法による足場の組み立て等に関する基準」の2の(2)手すり据置方式により行うこと。ただし監督員の承諾を得た場合は、(3)手すり先行専用足場方式により行うことができる。
- 内部足場(図示の通り)

4章 空気調和設備・換気設備

		外気条件		室内（調整目標値）			
				一般系統			
		温度 (DB)	湿度 (WB)	温度 (DB)	湿度 (WB)	温度 (DB)	湿度 (WB)
夏季	9:00	℃	%	28. 0℃	－%	℃	%
	12:00	℃	%				
	14:00	℃	%				
	16:00	℃	%				
冬季		℃	%	19. 0℃	－%	℃	%

2. 配管勾配

ドレン管の横走り管の勾配は、原則として1/100とする。

3. パッケージ形空調機（マルチ形、ルームエアコン、ガスエンジンヒートポンプ式空調和機を含む）

- 冷媒管口径、電気配線サイズは製造者の標準仕様とする。
- 冷媒はオゾン層破壊係数ゼロのものとする。
- 屋外機の防振措置は、図示による。

5章 ガス設備

- ガスメーター
 - 親メーターはガス供給事業者より借用、子メーターは買取りとする。

2. 液化石油ガス充填容器

- 容器廻りの配管要領は、標準図[施工73]液化石油ガス容器廻り配管要領（ （a） ・ （b） ・ （c） ）による。
- 容器の転倒防止施工要領は、標準図[施工74]液化石油ガス容器転倒防止施工要領（ （a） ・ （b） ）による。

3. 試験

- 液化石油ガス設備は、液化石油ガス設備士により気密試験を行い、試験成績書を提出する。

6章 電気工事

- 共通事項
 - 支持金物等
 - 屋外及びピット内の支持金物等は、ステンレス製、溶融亜鉛めっき製(HDZT49以上)及び溶融亜鉛めっき(HDZT49)と同等の耐食性能を有する製品の何れかを使用する。
 - 用途別表示
 - 盤内、幹線プルボックス内、ケーブルラック上の要所、マンホール・ハンドホール内、その他の要所には合成樹脂製、ファイバ製等の表示札等を取付け、回路の種類、行先等を表示する。（標仕<2>2.2.10、<2>2.12.5）
なお、屋外において直接外気に触れる場所（盤内、プルボックス内を除く。）及びマンホール・ハンドホール内の表示札等はエッチングプレート等の耐候性を有するものとする。
 - カバープレート及びプルボックス蓋にはシール等で用途別表示を行う。なお、屋外部分の表示はエッチングプレート等の耐候性を有するものとする。

2. 配線記号等

- EM-EEFケーブルにて、4芯以上の配線を布設する場合、全部又は一部に4芯のものを使用しても差し支えない。
図面に明記なき配管は次のとおりとする。
(G16) (G22) …… 厚鋼電線管（JIS C 8305「鋼製電線管」によるもの）を示す。
(16) (22) …… PF管(単層管)（JIS C 8411「合成樹脂製可とう電線管」によるもの）を示す。
(19) (25) …… ねじなし電線管（JIS C 8305「鋼製電線管」によるもの）を示す。
- EM電線及びEMケーブルの表記において、「EM」が省略されている場合は、「EM」付きの表記のものに読み替える。

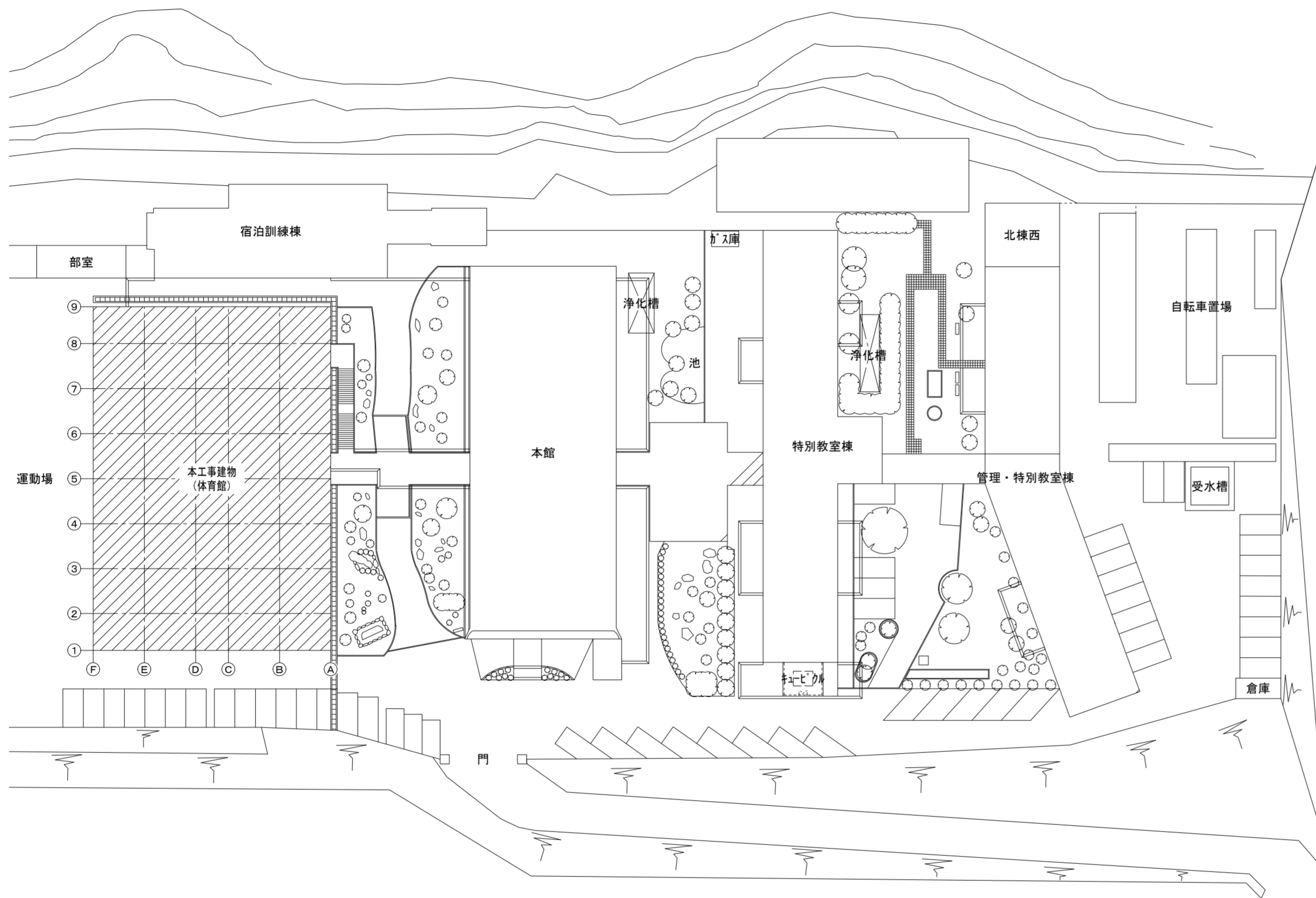
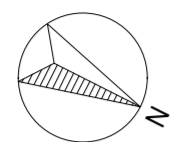

配置図 SC=1/500

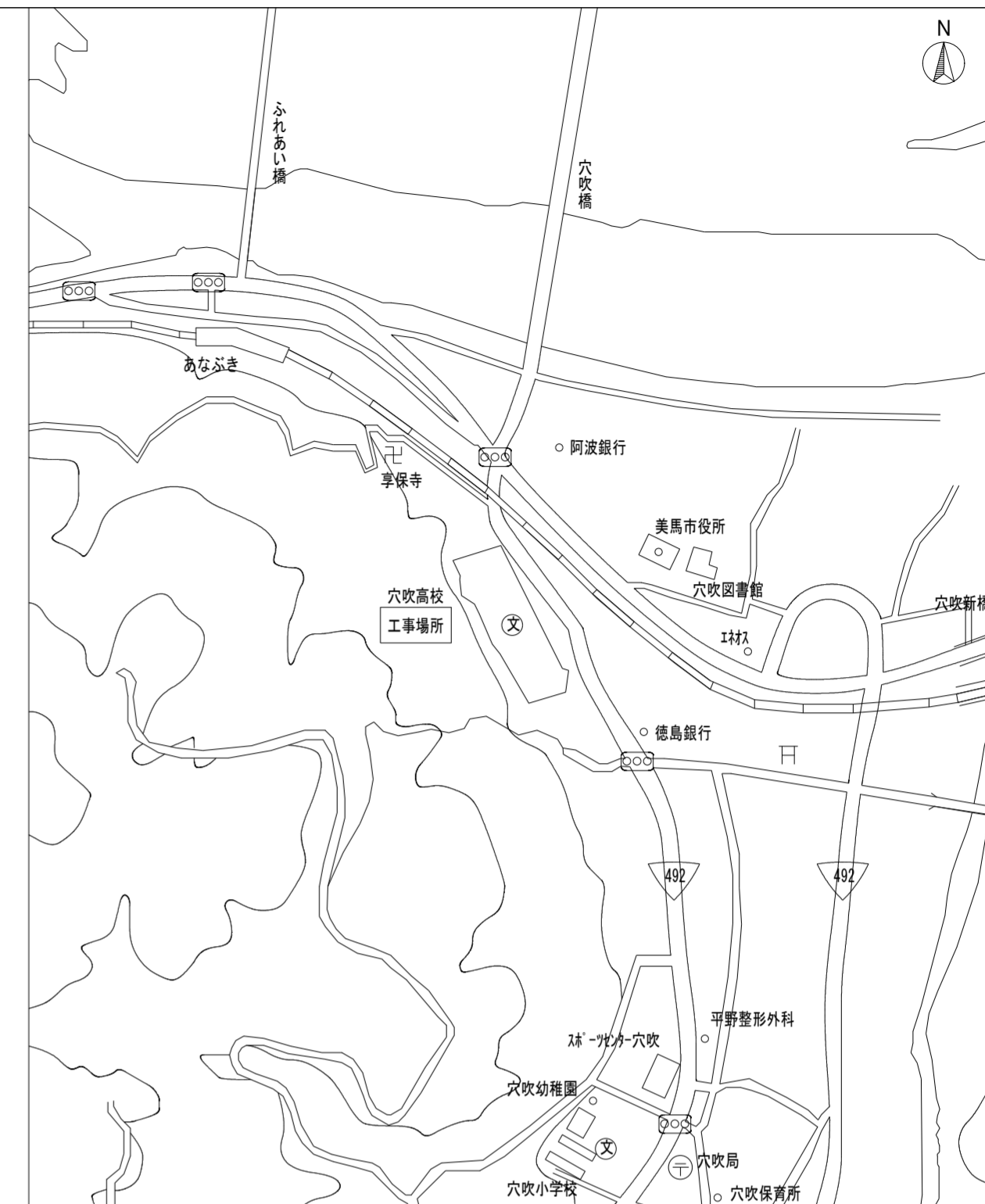

付近見取図 SC=1/NON

徳島県土整備部営繕課	●工事名	R8 営繕 穴吹高等学校 美・穴吹 体育館空調設備新設工事 (着手日指定型)	●図面番号	AC-01	株式会社 ACE 設計 〒770-0044 徳島市庄町1丁目6番地2 Tel (088) 632-1103 (代) Fax (088) 632-1198
	●図面名	配置図 付近見取図	●縮尺	A2 : 1/500 A3 : 1/704	

機器表 (新設機器)

記号	名称	仕様	数量	備考
AC 560	ガスヒートポンプ式 マルチエアコン (室外機)	停電時自立運転対応発電機及び起動用バッテリー内蔵タイプ (冷暖房切替形) 3φ x 200V 冷房能力 56.0 KW 暖房能力 63.0 KW 参考消費電力 (参考値) 1.33 KW (冷) 1.19 KW (暖) ガス (LPGガス) 消費量 (参考値) (発電時) 49.2 KW (冷) 45.6 KW (暖) (非発電時) 46.1 KW (冷) 42.7 KW (暖) 電源切替盤, 自立運転スイッチ (図示指定位置取付) 室外機用防振ゴムマット (四周敷き), その他付属品一式, 共	13	停電時 (起動+発電)
AC 140C	ガスヒートポンプ式 マルチエアコン (室内機)	天井吊形 1φ x 200V 冷房能力 14.0 KW 暖房能力 16.0 KW 消費電力 (参考値) 0.16 KW (冷) 0.16 KW (暖) その他付属品一式, 共	9	
AC 160C	ガスヒートポンプ式 マルチエアコン (室内機)	天井吊形 1φ x 200V 冷房能力 16.0 KW 暖房能力 18.0 KW 消費電力 (参考値) 0.19 KW (冷) 0.19 KW (暖) 防球ガード, その他付属品一式, 共	24	
AC 140H	ガスヒートポンプ式 マルチエアコン (室内機)	天井カセット形 (4方向) 1φ x 200V 冷房能力 14.0 KW 暖房能力 16.0 KW 消費電力 (参考値) 0.14 KW (冷) 0.13 KW (暖) ドレンアップキット, 天井パネル (昇降グリル付), 振れ止め材, その他付属品一式, 共	2	昇降グリル用 リモコンスイッチ含む。
AC 112F	ガスヒートポンプ式 マルチエアコン (室内機)	床置形 (立型) 1φ x 200V 冷房能力 11.2 KW 暖房能力 12.5 KW 消費電力 (参考値) 0.12 KW (冷) 0.12 KW (暖) その他付属品一式, 共	3	
AC 140F	ガスヒートポンプ式 マルチエアコン (室内機)	床置形 (立型) 1φ x 200V 冷房能力 14.0 KW 暖房能力 16.0 KW 消費電力 (参考値) 0.18 KW (冷) 0.18 KW (暖) その他付属品一式, 共	2	
<p>(注記) 1. 各マルチエアコン室内機用個別リモコンスイッチ15個 及び (自立運転操作盤 (10台用) 1個+自立運転操作盤3個) 又は (自立運転スイッチ13個) を本工事に含む。</p> <p>2. 個別リモコンスイッチは2階玄関に12個、1階レスリング場1個、柔道場1個、剣道場1個設置する。 自立運転スイッチは、2階玄関10個又は (10台用) 1個、1階レスリング場1個、柔道場1個、剣道場1個を設置する。</p> <p>3. 機器仕様の消費電力、ガス使用量は参考値とする。</p>				

機器表 (LPGガス関連)

記号	名称	仕様	数量	備考
G 1	LPGガス 集合装置	18本立て集合装置 外部警報取出し機能付、自動切替圧力調整器 (20 kg/h) マイコン型ガスメーター (LPGガス納入業者取付) 予備調整器 (20 kg/h) ヘッダー、逆止弁付根元バルブ、高圧ホース、高圧圧力計、低圧圧力計、 ストレーナー、中間バルブ、水抜きバルブ 容器固定金物 (転倒防止鎖上下2段取付, 共), その他付属品一式, 共	3	

冷媒配管表 (参考値)

記号	配管口径
(A)	9.5 x 15.9
(B)	9.5 x 22.2
(C)	12.7 x 25.4
(D)	12.7 x 28.6
(E)	15.9 x 28.6
(F)	19.1 x 31.8

架台リスト (参考図 1)

(a)	2ヶ所	(b)	2ヶ所	(c)	4ヶ所	(d)	1ヶ所	(e)	2ヶ所
架台 L-50x50x6		架台 L-50x50x6		架台 L-50x50x6		架台 L-50x50x6		架台 L-50x50x6	

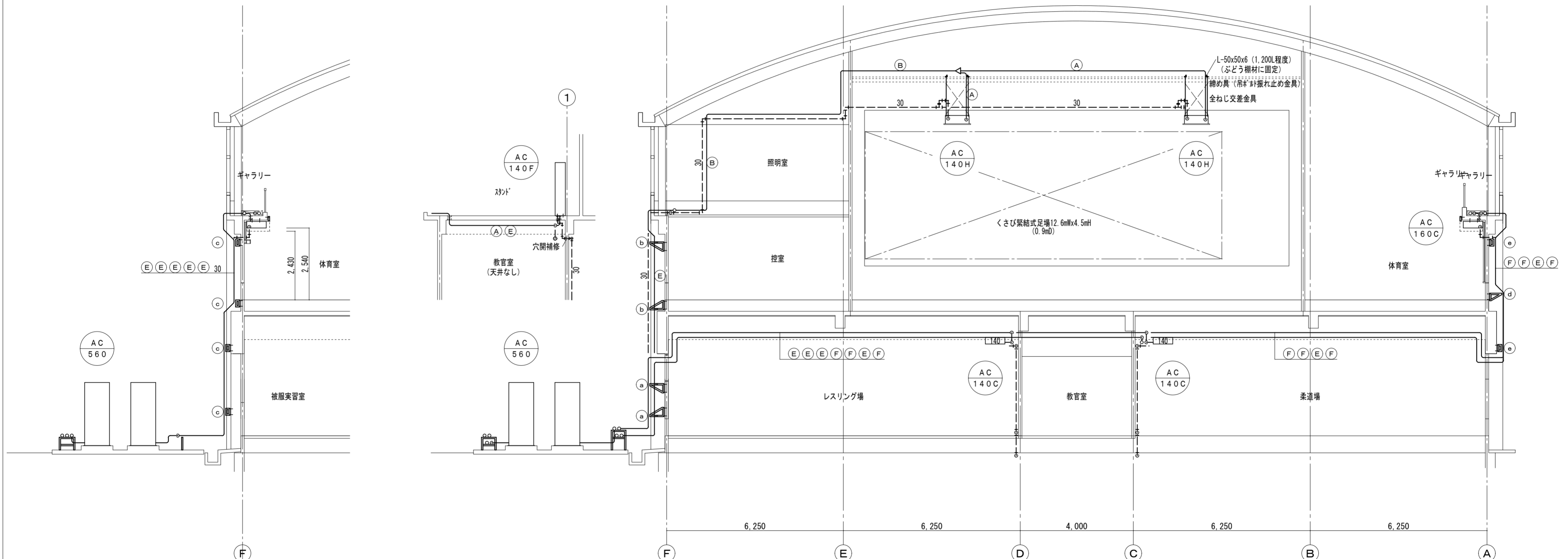

冷媒配管表 (参考値)

記号	配管口径
(A)	9.5 x 15.9
(B)	9.5 x 22.2
(C)	12.7 x 25.4
(D)	12.7 x 28.6
(E)	15.9 x 28.6
(F)	19.1 x 31.8

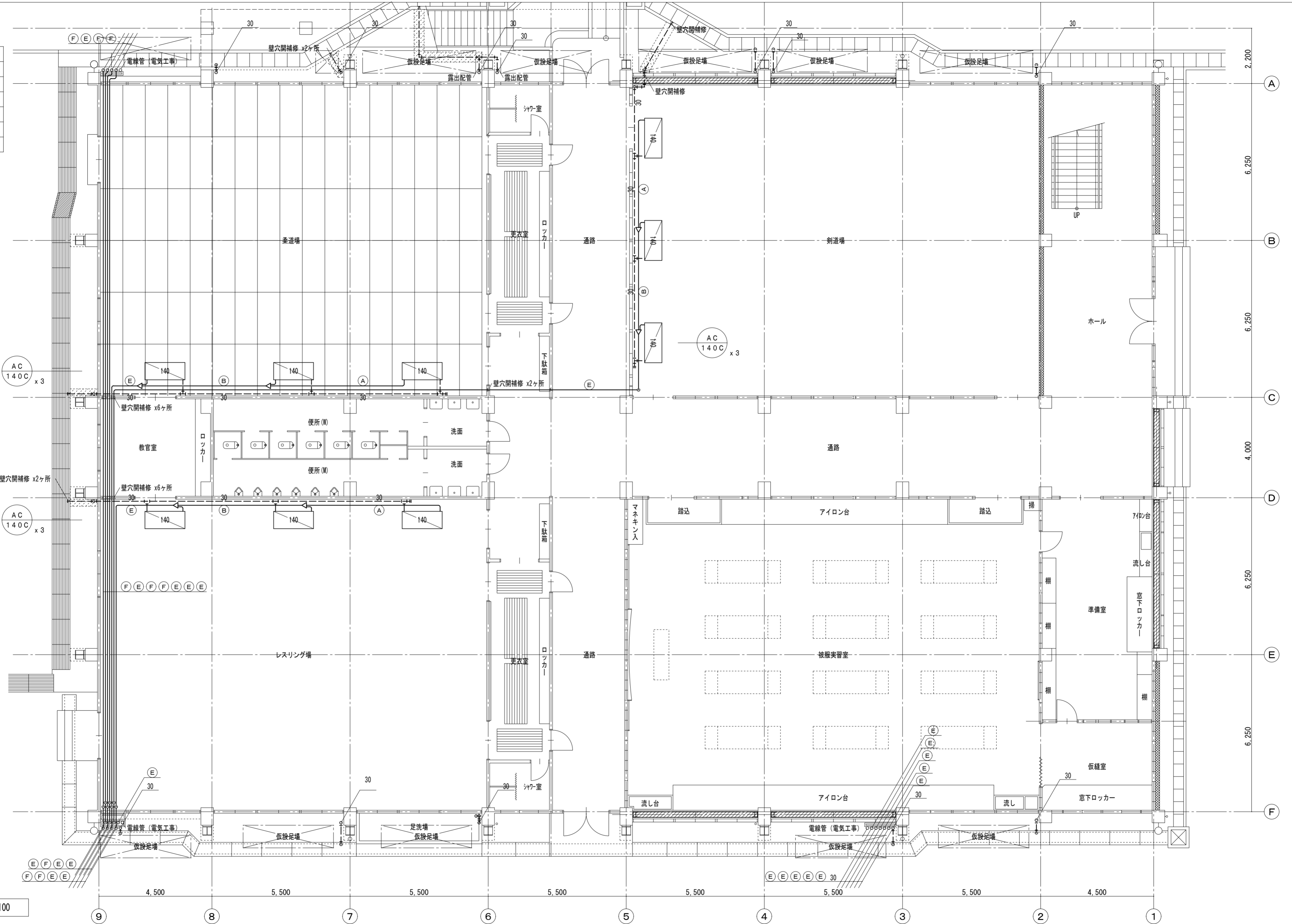

1階平面図 SC=1/100

徳島県土整備部営繕課	●工事名	R 8 営繕 穴吹高等学校 美・穴吹 体育館空調設備新設工事 (着手日指定型)	●図面番号	AC-04
	●図面名	空調設備 1階平面図	●縮尺	A2 : 1/100 A3 : 1/141

株式会社 ACE 設計
 〒770-0044 徳島市庄町1丁目6番地2
 Tel (088) 632-1103 (代) Fax (088) 632-1198

冷媒配管表 (参考値)

記号	配管口径
(A)	9.5 x 15.9
(B)	9.5 x 22.2
(C)	12.7 x 25.4
(D)	12.7 x 28.6
(E)	15.9 x 28.6
(F)	19.1 x 31.8

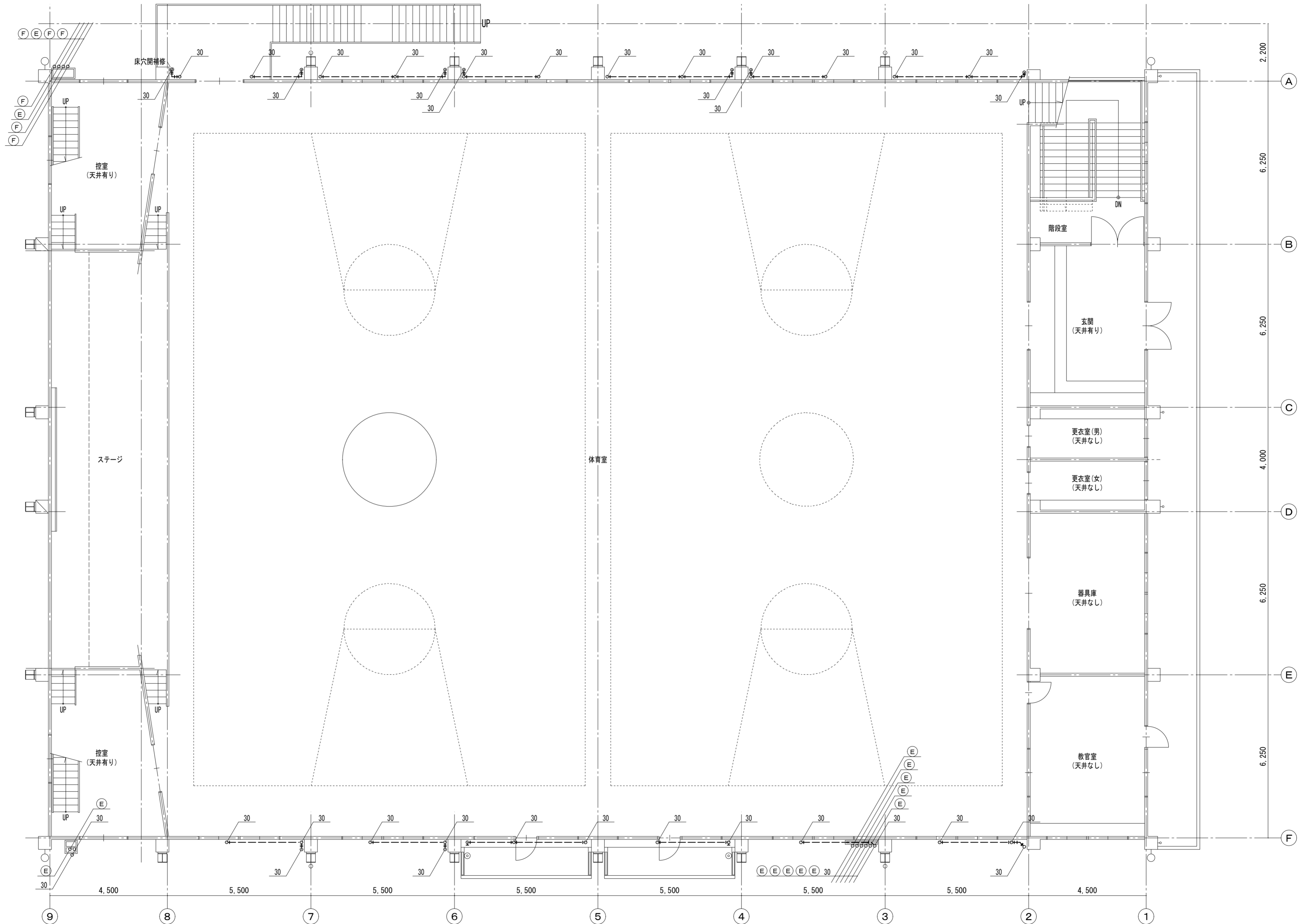

2階平面図 SC=1/100

徳島県土整備部営繕課

●工事名

R8 営繕 穴吹高等学校 美・穴吹 体育館空調設備新設工事 (着手日指定型)

●図面名

空調設備 2階平面図

●図面番号

AC-05

●縮尺: A2

1/100

A3

1/141

株式会社 ACE 設計

〒770-0044 徳島市庄町1丁目6番地2
Tel (088) 632-1103 (代) Fax (088) 632-1198

冷媒配管表 (参考値)

記号	配管口径
(A)	9.5 x 15.9
(B)	9.5 x 22.2
(C)	12.7 x 25.4
(D)	12.7 x 28.6
(E)	15.9 x 28.6
(F)	19.1 x 31.8

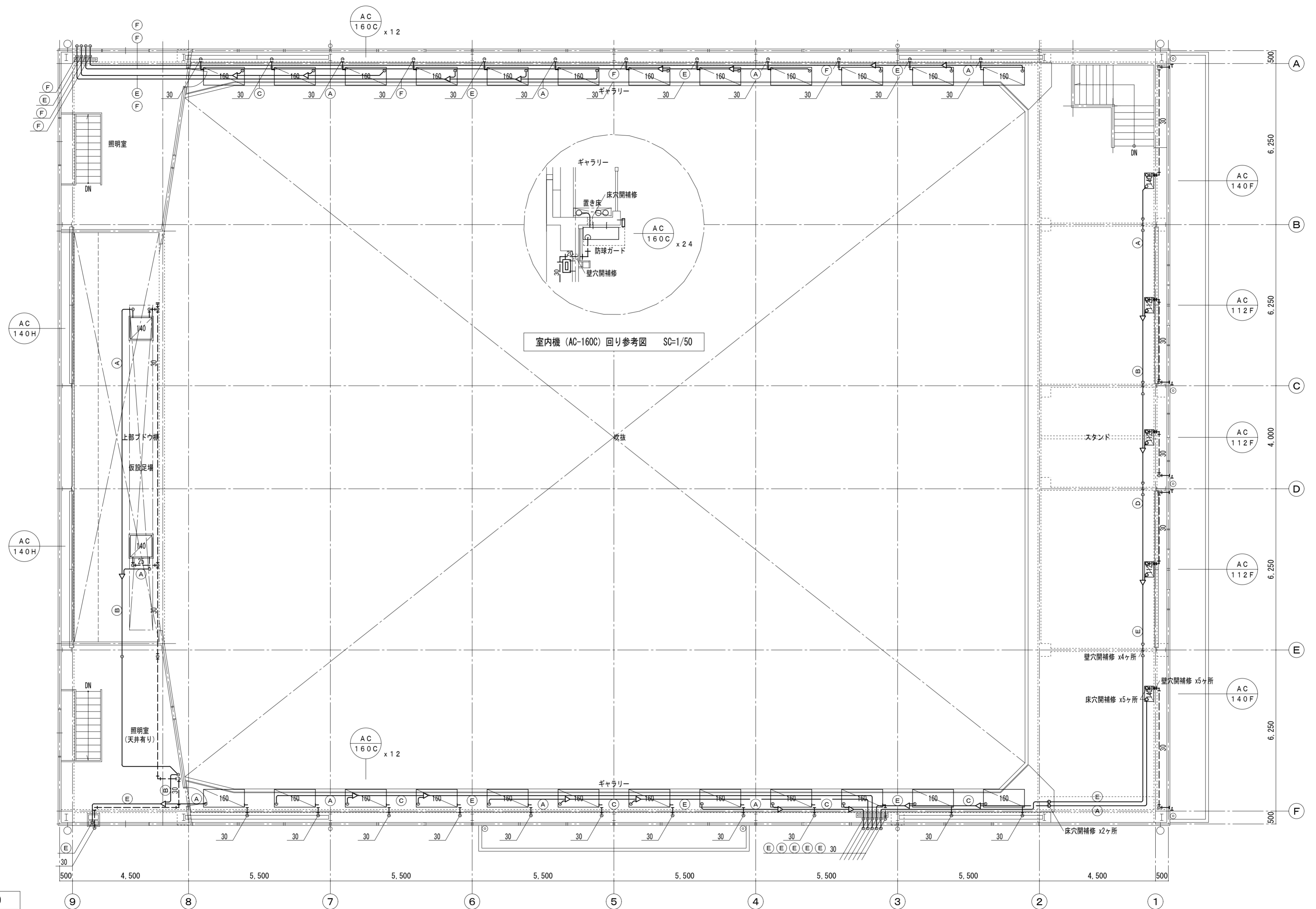

室内機 (AC-160C) 回り参考図 SC=1/50

3階平面図 SC=1/100

徳島県土整備部営繕課 ●工事名 R8 営繕 穴吹高等学校 美・穴吹 体育館空調設備新設工事 (着手日指定型) ●図面名 空調設備 3階平面図	●図面番号 AC-06	株式会社 ACE 設計 〒770-0044 徳島市庄町1丁目6番地2 Tel (088) 632-1103 (代) Fax (088) 632-1198
	●縮尺 : A2 : 1/100 A3 : 1/141	

冷媒配管表 (参考値)

記号	配管口径
(A)	9.5 x 15.9
(B)	9.5 x 22.2
(C)	12.7 x 25.4
(D)	12.7 x 28.6
(E)	15.9 x 28.6
(F)	19.1 x 31.8

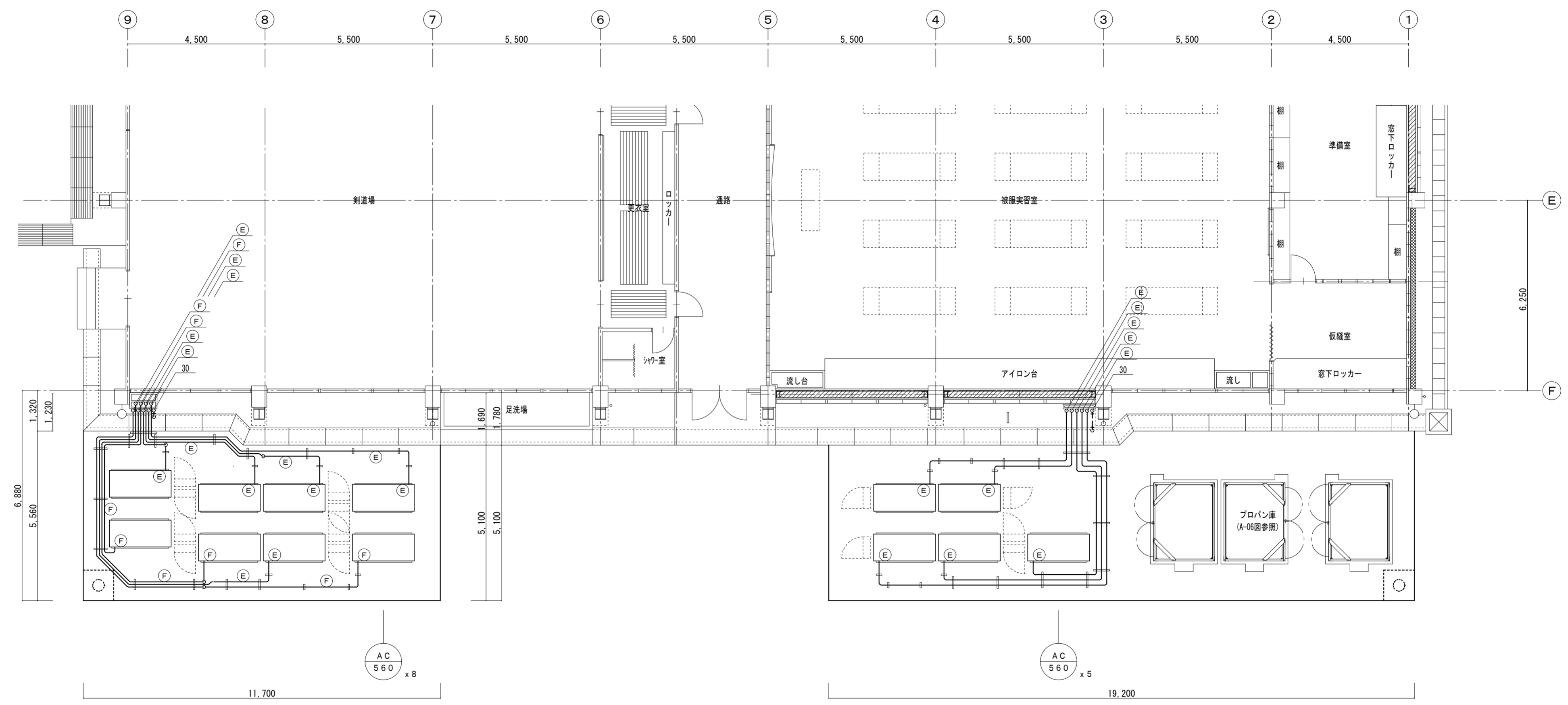

室外機周り (冷媒配管) 平面図 SC=1/100

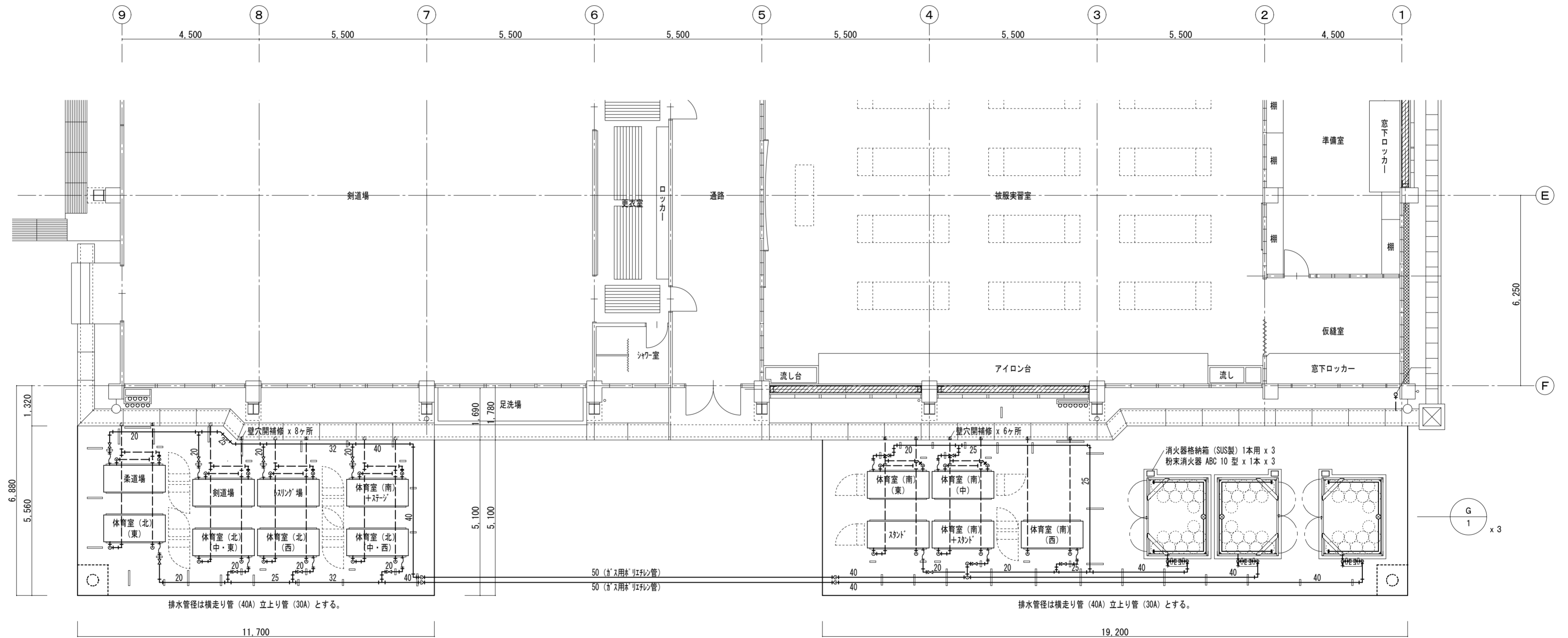
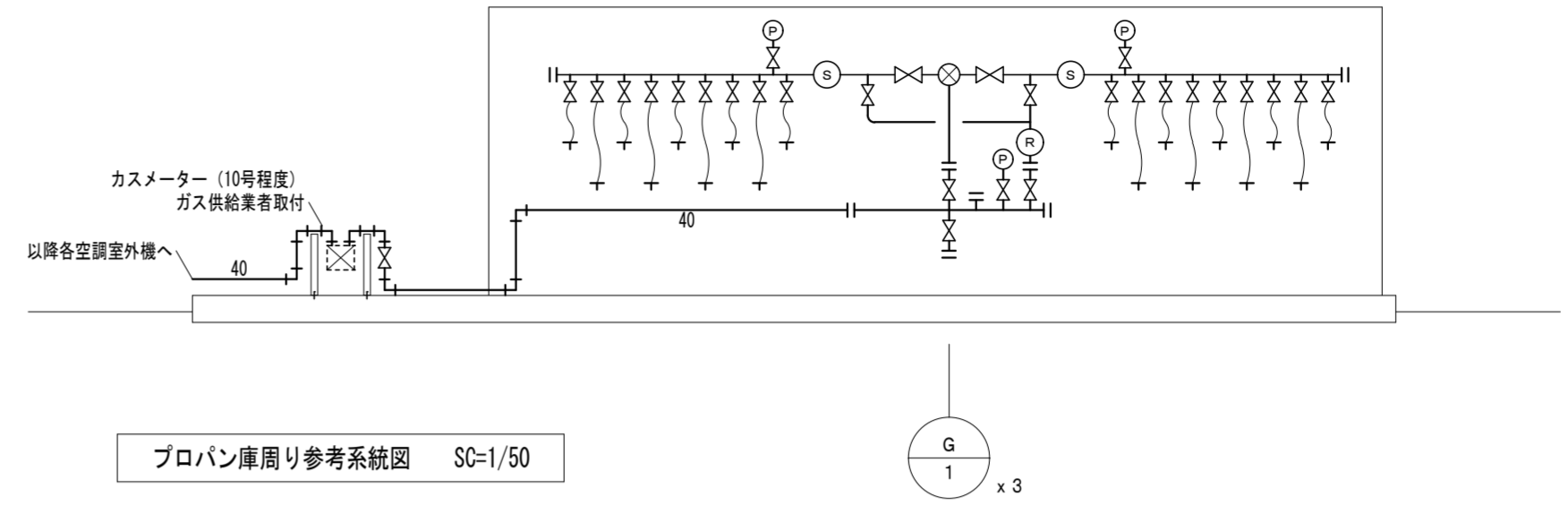
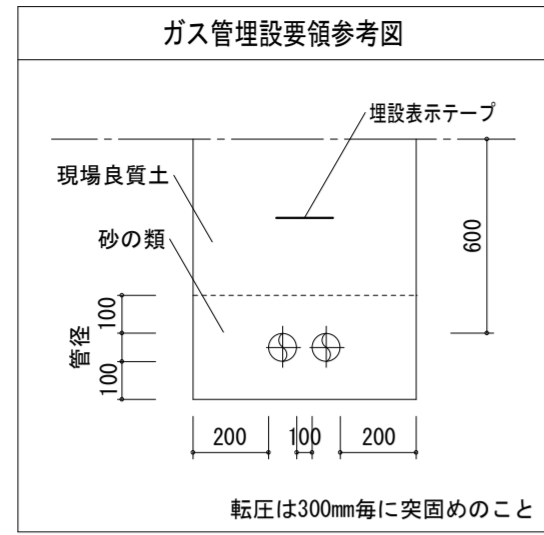

室外機周り (LPガス・ドレン配管) 平面図 SC=1/100

徳島県土整備部営繕課	●工事名	R 8 営繕 穴吹高等学校 美・穴吹 体育館空調設備新設工事 (着手日指定型)	●図面番号	AC-08	株式会社 ACE 設計 〒770-0044 徳島市庄町1丁目6番地2 Tel (088) 632-1103 (代) Fax (088) 632-1198
	●図面名	空調設備 室外機周り (LPガス・ドレン配管) 平面図	●縮尺	A2 : 1/100 A3 : 1/141	

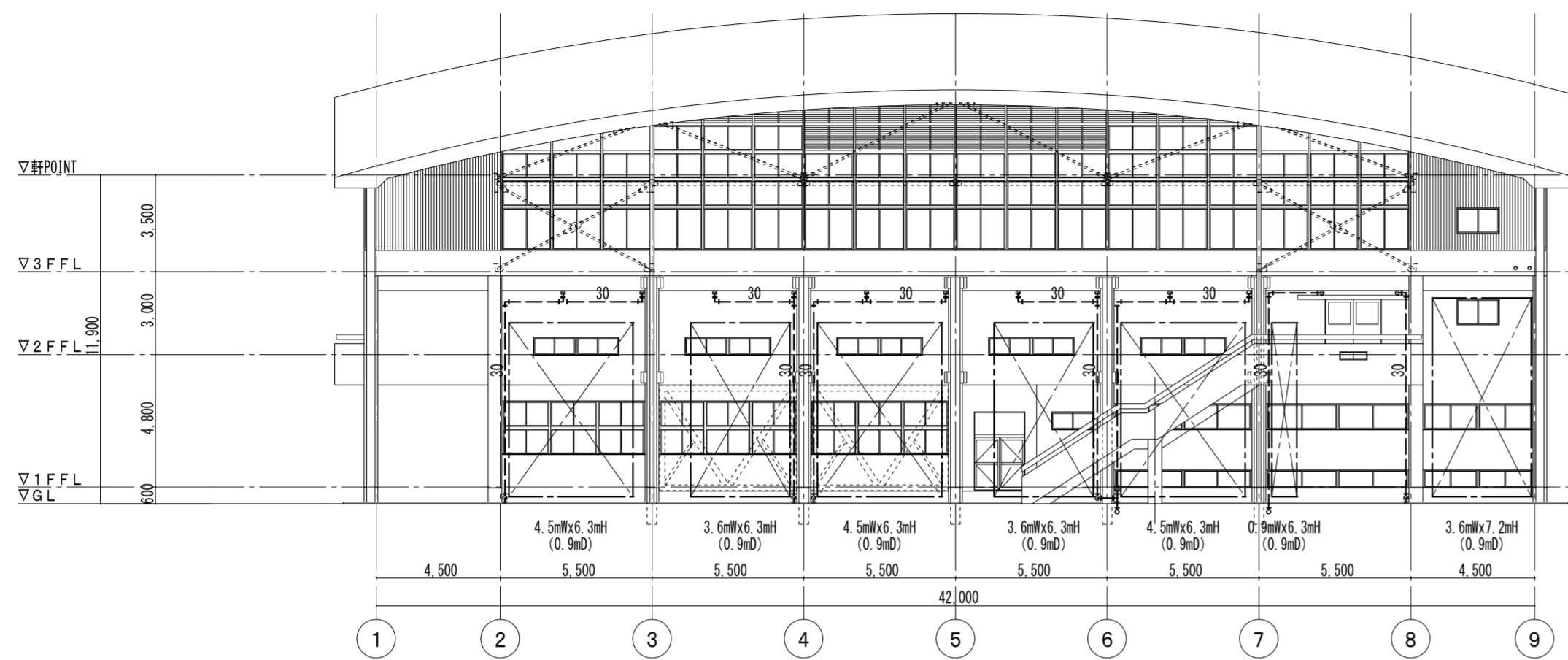

北立面図 SC=1/200

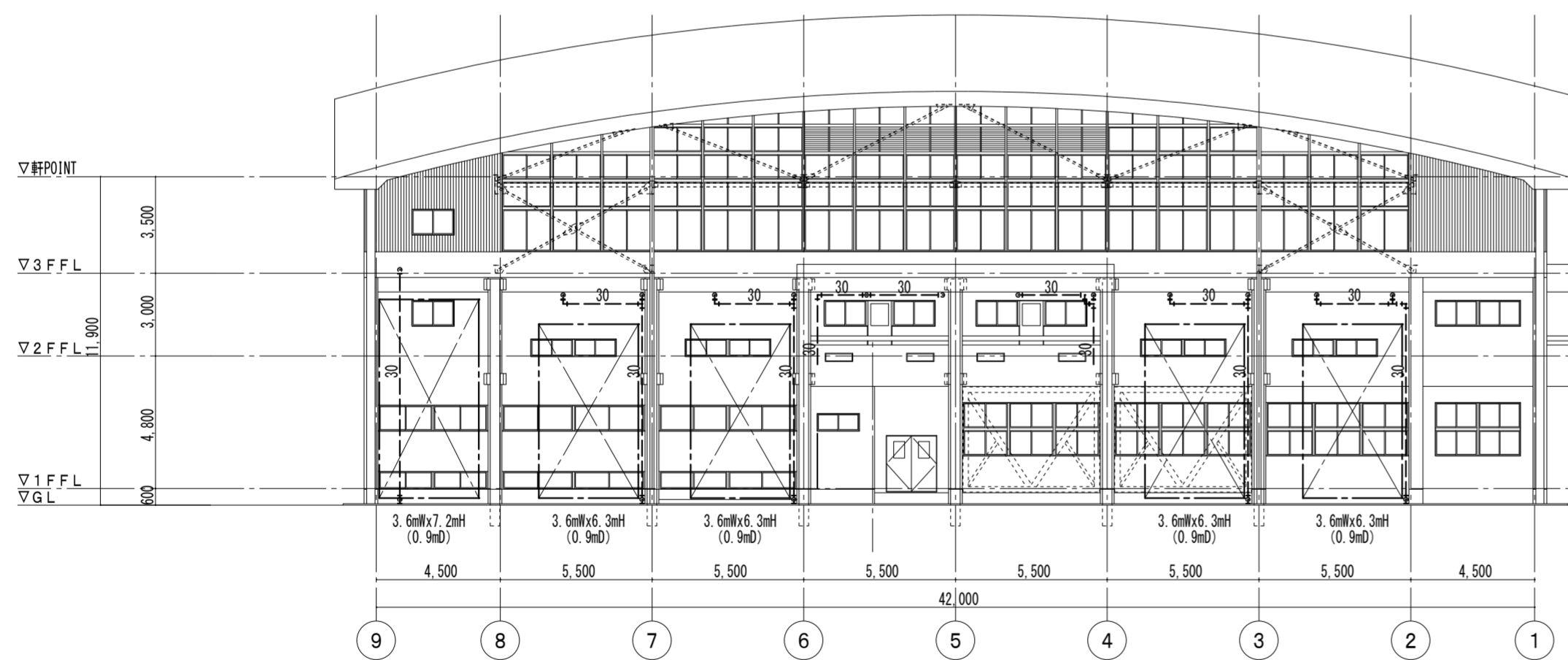

南立面図 SC=1/200



東立面図 SC=1/200

※外部足場はくさび緊結式足場とする。

徳島県土整備部営繕課	●工事名	R8 営繕 穴吹高等学校 美・穴吹 体育館空調設備新設工事 (着手日指定型)	●図面番号	AC-09	株式会社 ACE 設計 〒770-0044 徳島市庄町1丁目6番地2 Tel (088) 632-1103 (代) Fax (088) 632-1198
	●図面名	空調設備 (仮設足場) 立面図	●縮尺: A2: 1/100 A3: 1/141		

架台リスト (参考図 2)									
ア	イ	ウ	エ	オ	カ	キ	ク	ケ	コ
1ヶ所	1ヶ所	4ヶ所	9ヶ所	5ヶ所	7ヶ所	3ヶ所	6ヶ所	37ヶ所	
架台 L-50x50x6 (PL-6t)	架台 L-50x50x6 (PL-6t)	架台 L-50x50x6 (PL-6t)	架台 L-50x50x6 (PL-6t)	架台 L-50x50x6 (PL-6t)	架台 L-50x50x6 (PL-6t)	架台 L-50x50x6 (PL-6t)	架台 L-50x50x6 (PL-6t)	架台 L-50x50x6 (PL-6t)	架台 L-50x50x6 (PL-6t)

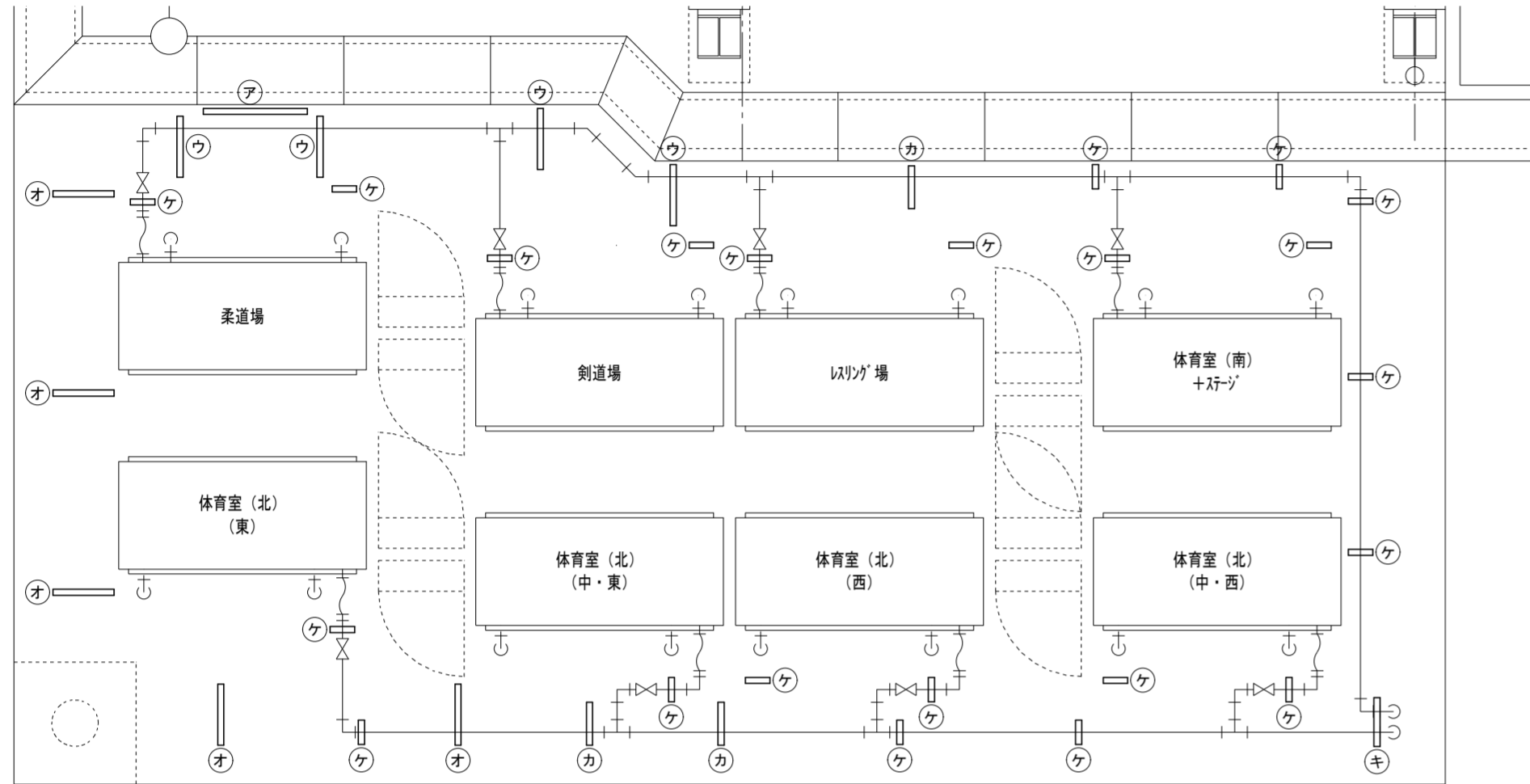

室外機周り (西側) 配管架台参考配置平面図 SC=1/50

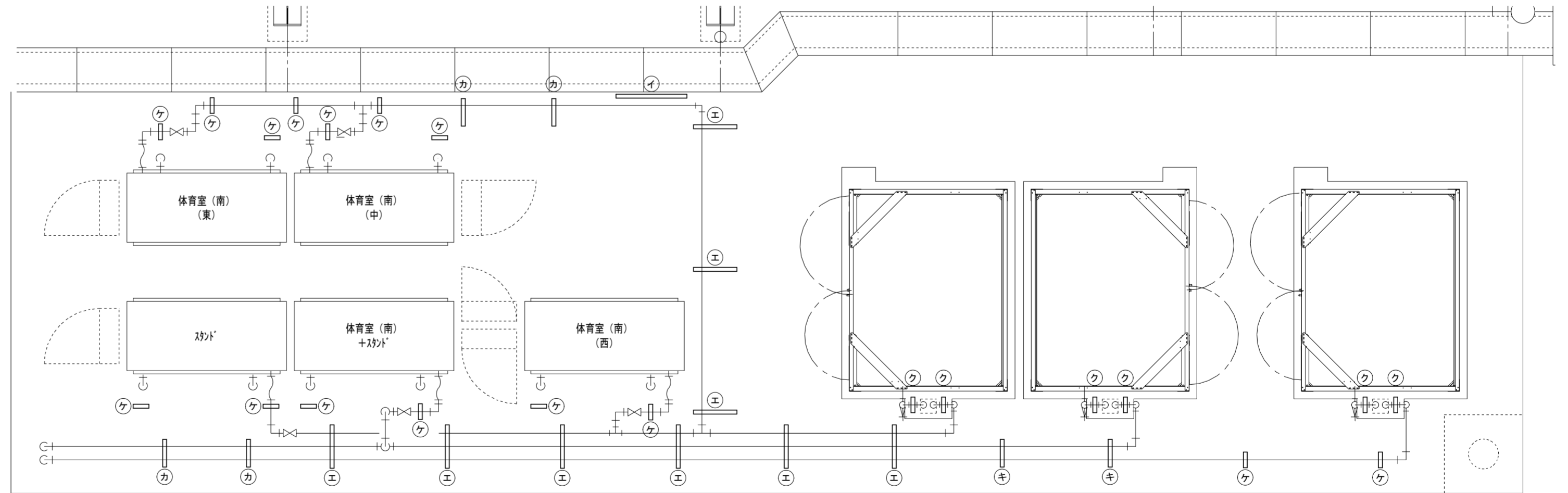

室外機周り (東側) 配管架台参考配置平面図 SC=1/50

空調電気設備 記号別 配線系統図
体育室(北)(西)・体育室(北)(中・西)・体育室(北)(中・東)

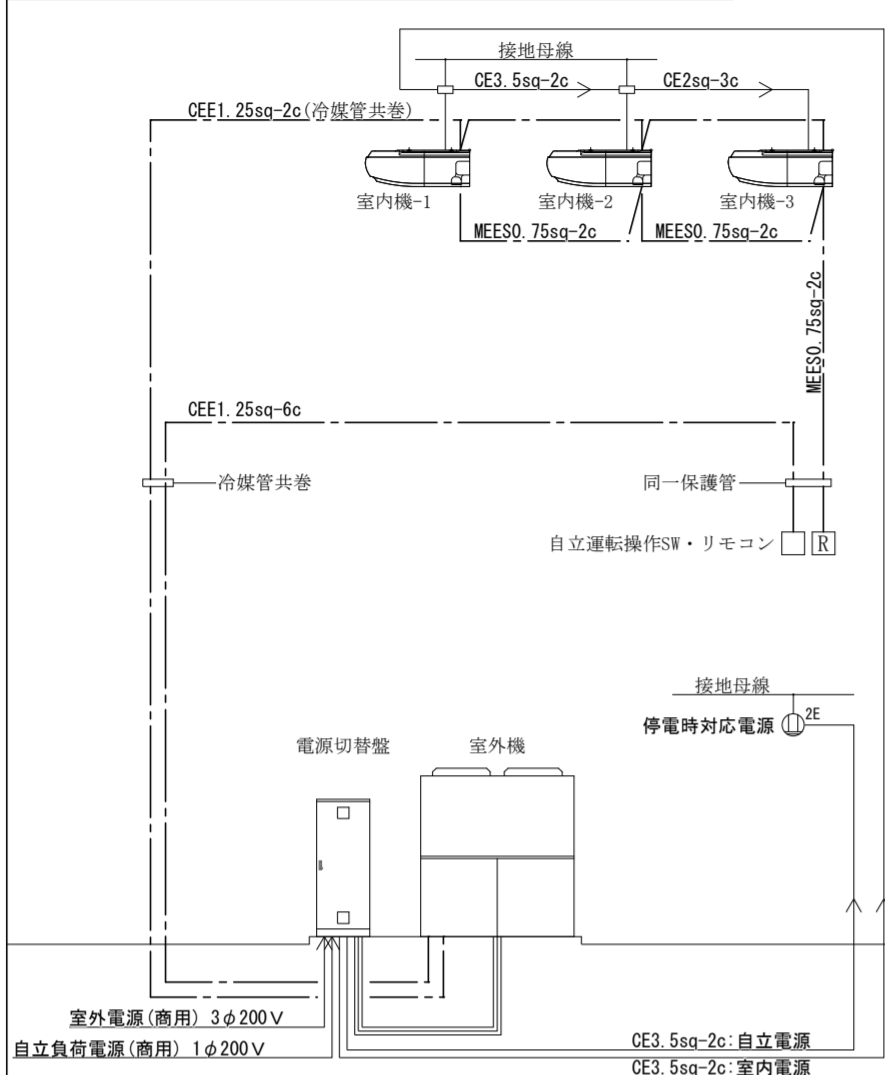

空調電気設備 記号別 配線系統図
体育室(北)(東)

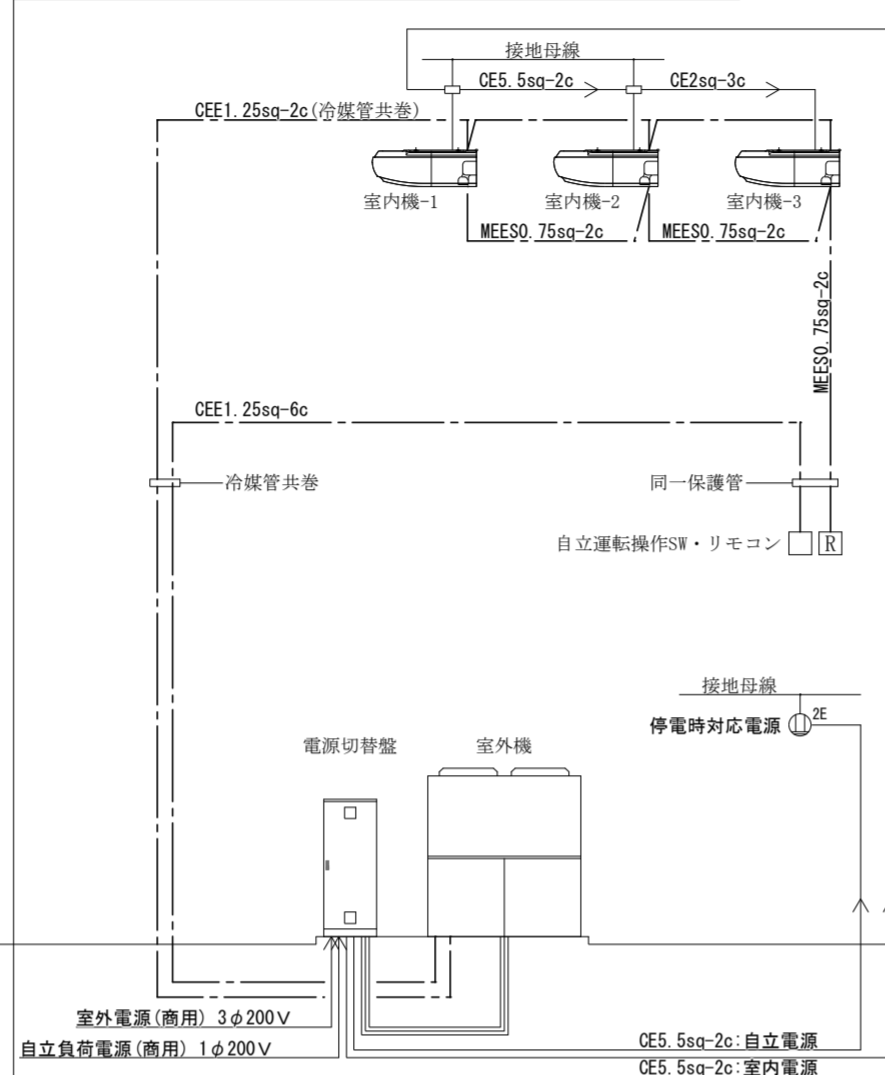

空調電気設備 記号別 配線系統図
体育室(南)+スタンド

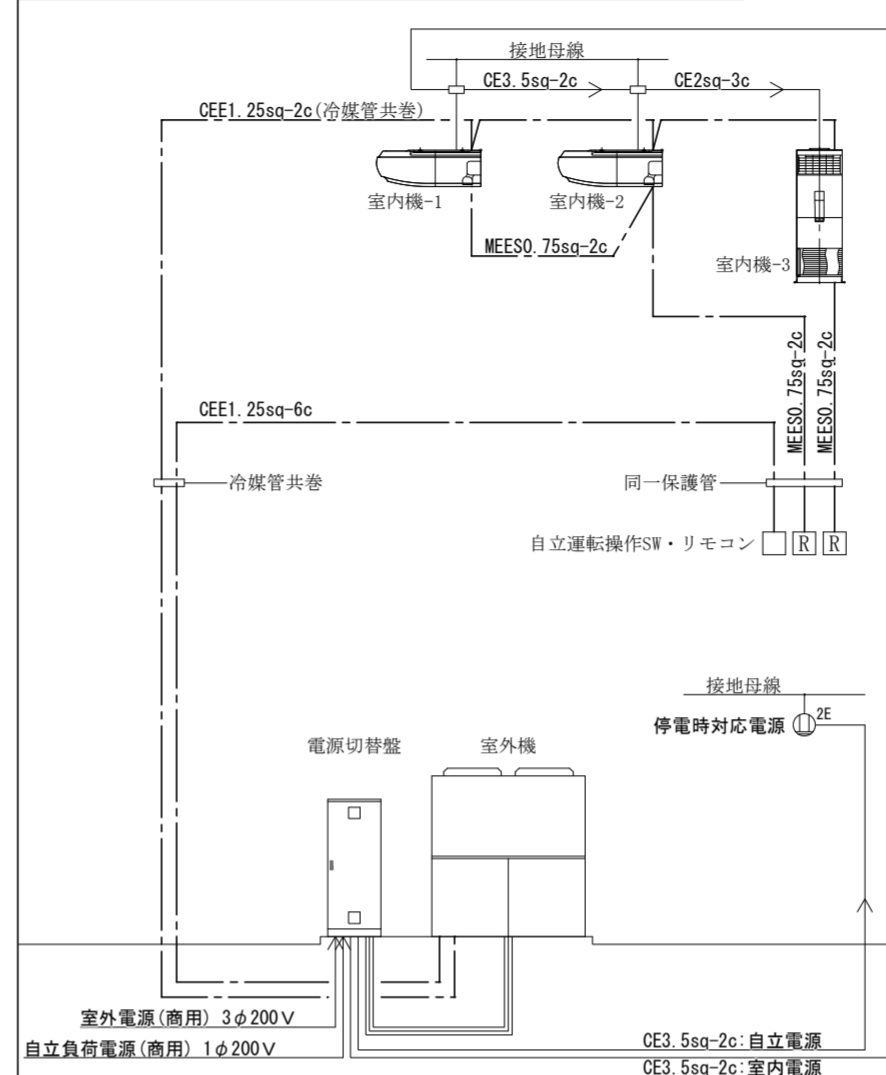

空調電気設備 記号別 配線系統図
スタンド

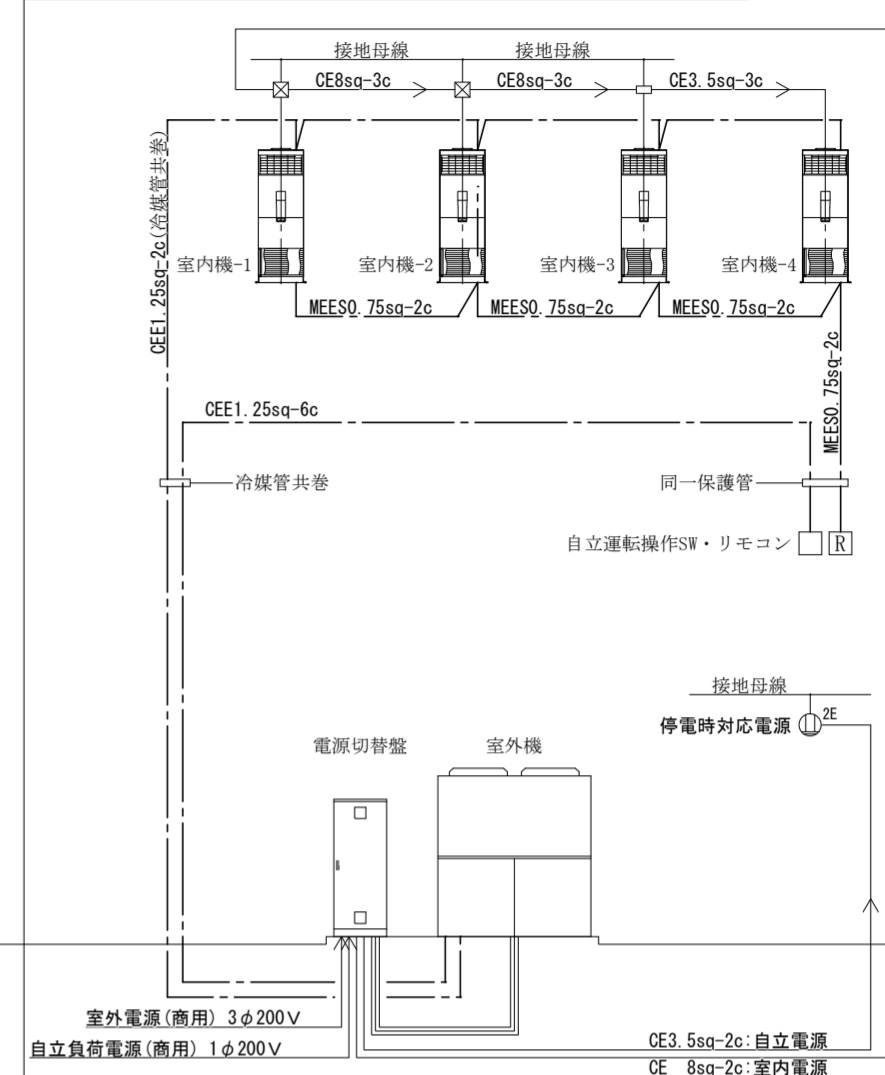

空調電気設備 記号別 配線系統図
体育室(南)+ステージ

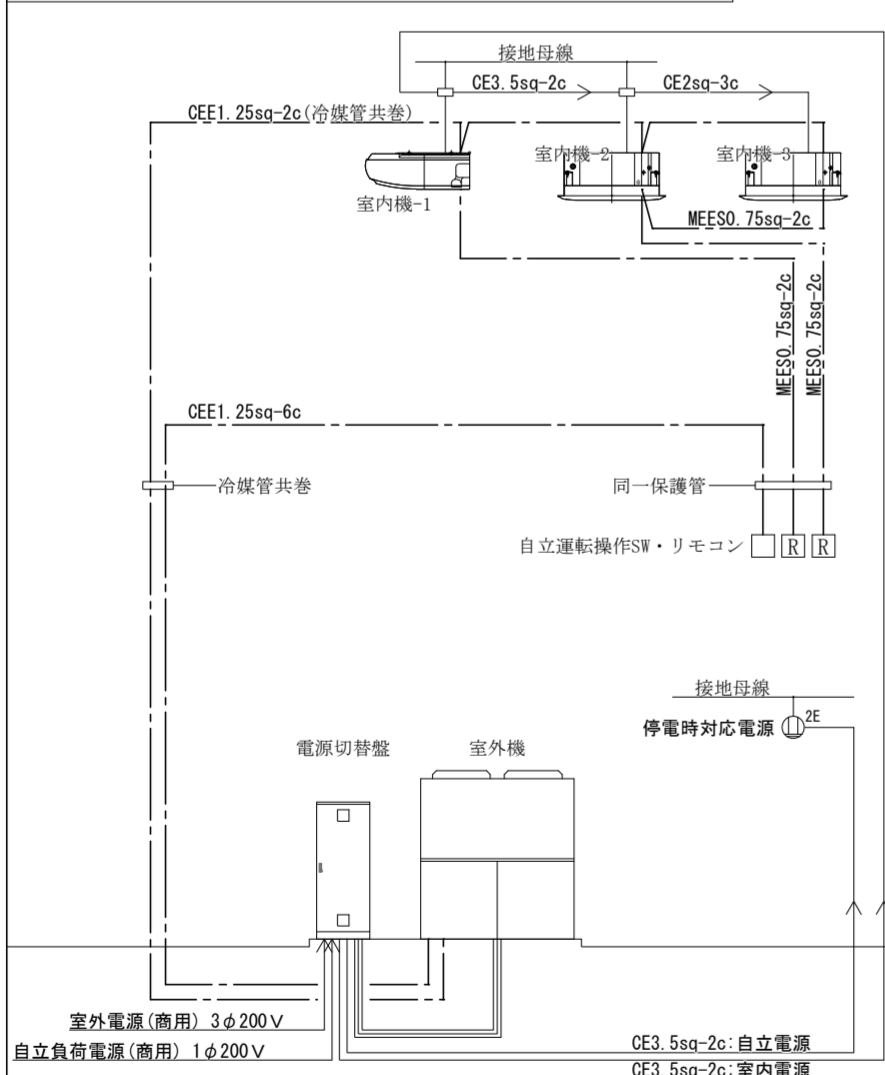

空調電気設備 記号別 配線系統図
体育室(南)(西)・体育室(南)(中)・体育室(南)(東)

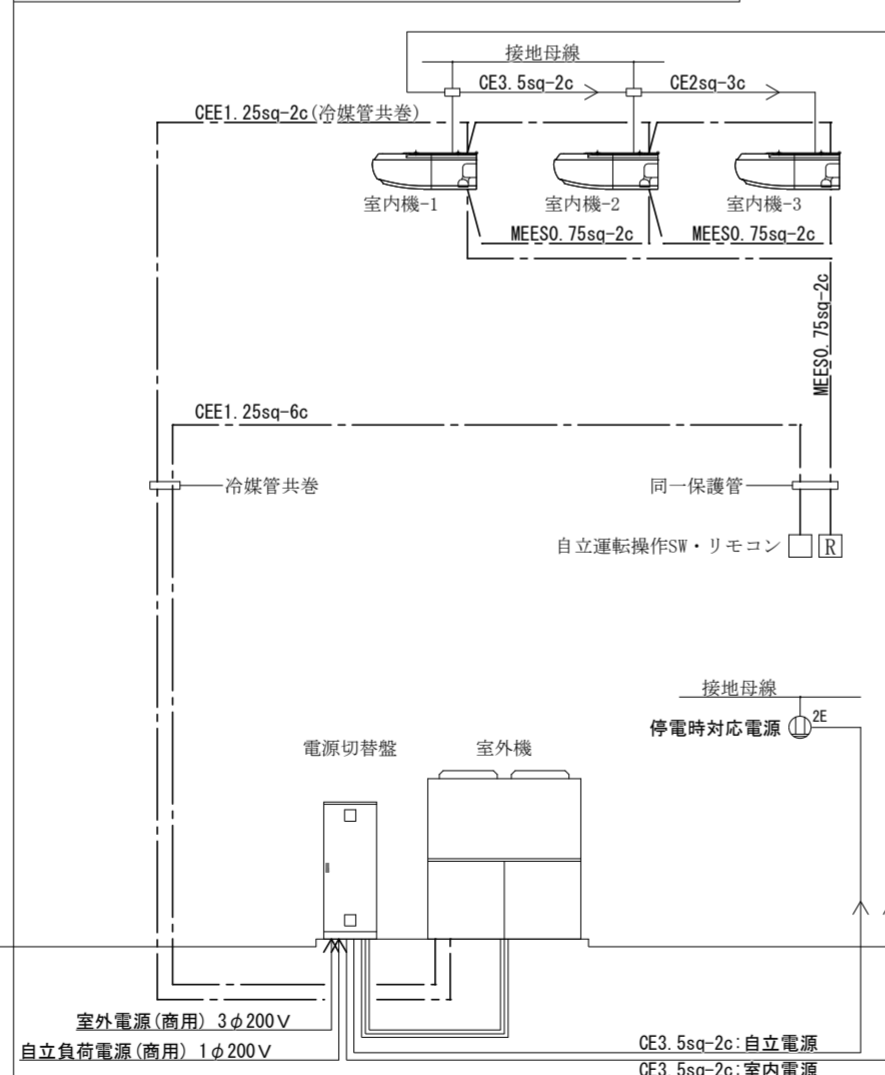

空調電気設備 記号別 配線系統図
レスリング場・柔道場・剣道場

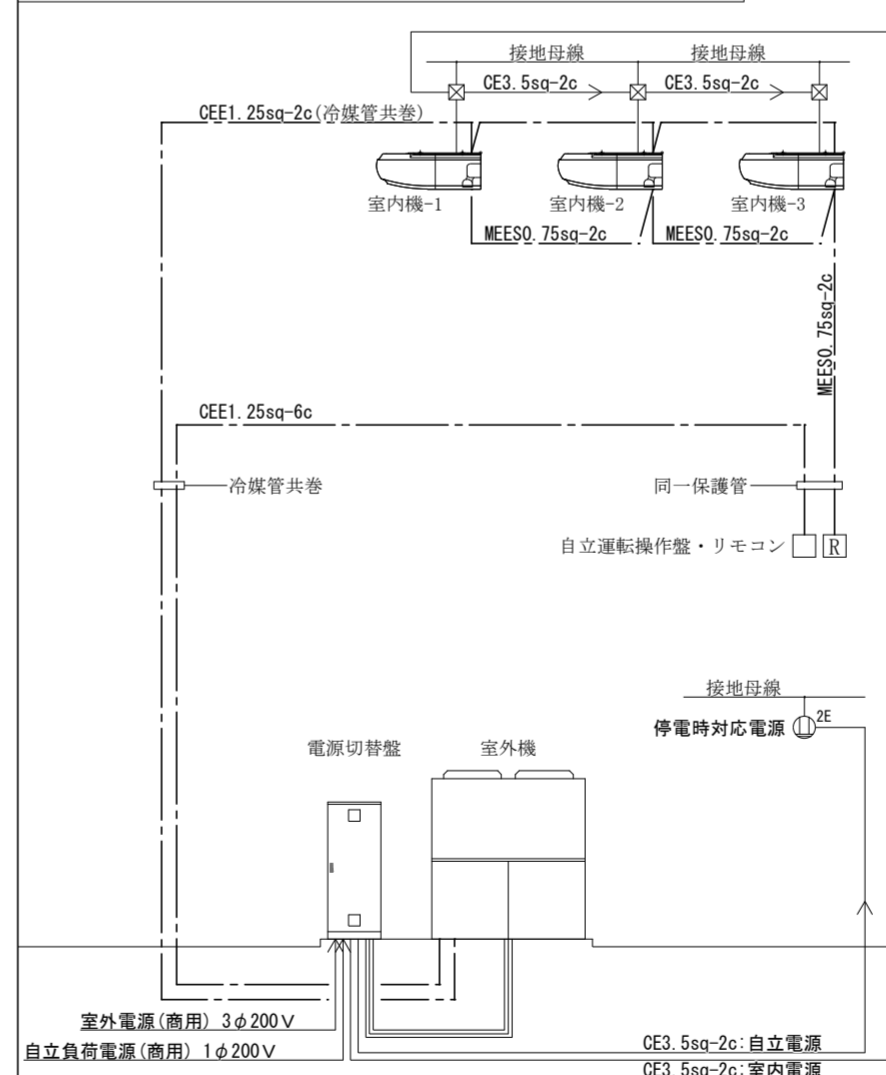

—: 本工事対象
-: 別途工事

(特記)

徳島県県土整備部管轄課

●工事名
R8 営繕 穴吹高等学校 美・穴吹 体育館空調設備新設工事 (着手日指定型)
●図面名
空調制御設備 記号別 配線系統図

●図面番号
AC-11
●縮尺
A2 NON
A3 NON

株式会社 ACE 設計
〒770-0044 徳島市庄町1丁目6番地2
Tel (088) 632-1103 (代) Fax (088) 632-1198

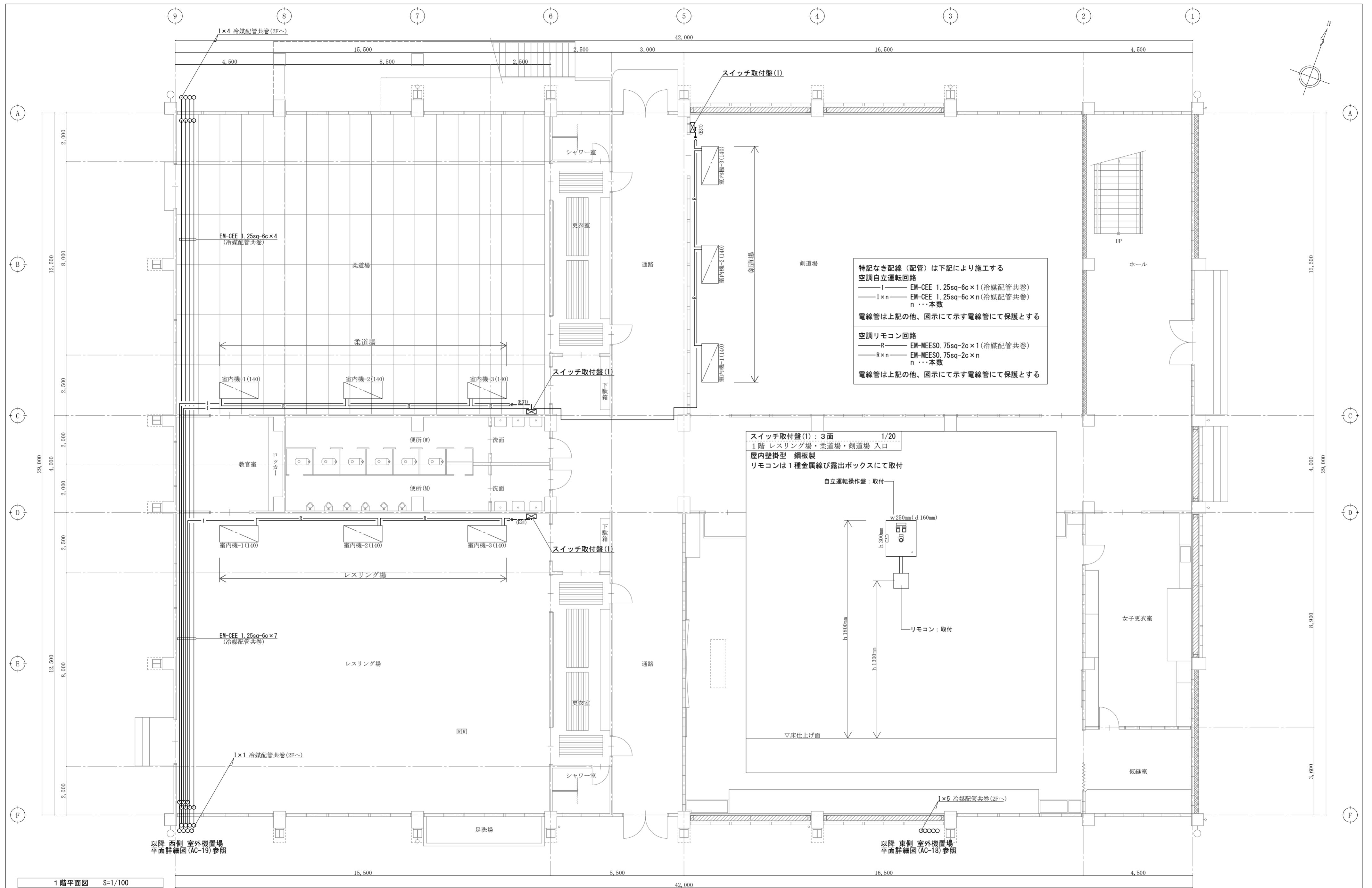

1階平面図 S=1/100

(特記)	徳島県土整備部管轄課	●工事名 R8 営繕 穴吹高等学校 美・穴吹 体育館空調設備新設工事 (着手日指定型)	●図面番号 AC-12
		●図面名 空調制御設備 (自立運転・リモコン) 1階平面図	●縮尺 A2 1/100 A3 1/141

株式会社 ACE 設計
 〒770-0044 徳島市庄町1丁目6番地2
 Tel (088) 632-1103 (代) Fax (088) 632-1198

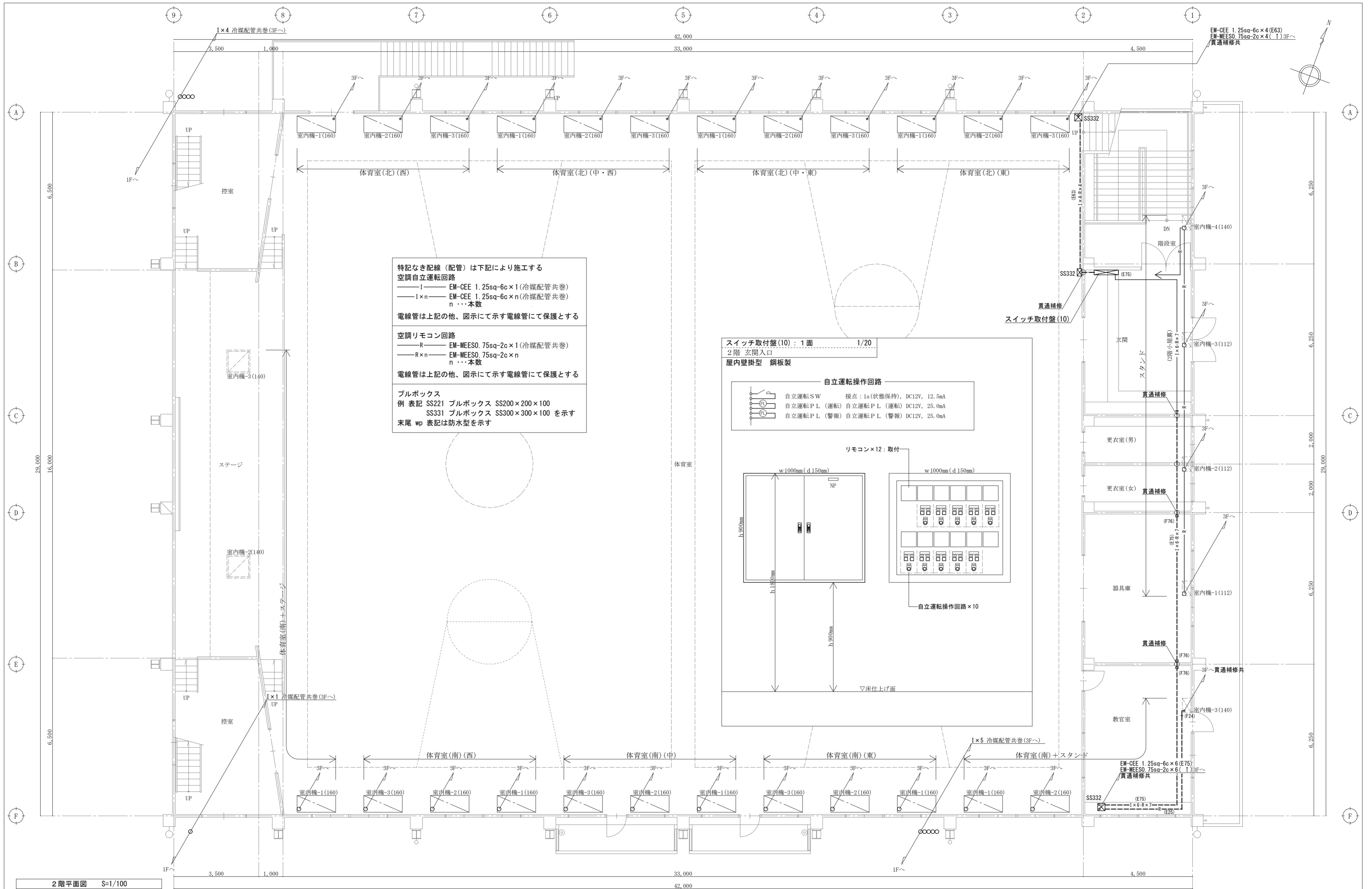

2階平面図 S=1/100

(特記)	徳島県県土整備部管轄課	●工事名 R8 営繕 穴吹高等学校 美・穴吹 体育館空調設備新設工事 (着手指定型)	●図面番号 AC-13
		●図面名 空調制御設備 (自立運転・リモコン) 2階平面図	●縮尺 A2 1/100 A3 1/141

株式会社 ACE 設計

〒770-0044 徳島市庄町1丁目6番地2
 Tel (088) 632-1103 (代) Fax (088) 632-1198

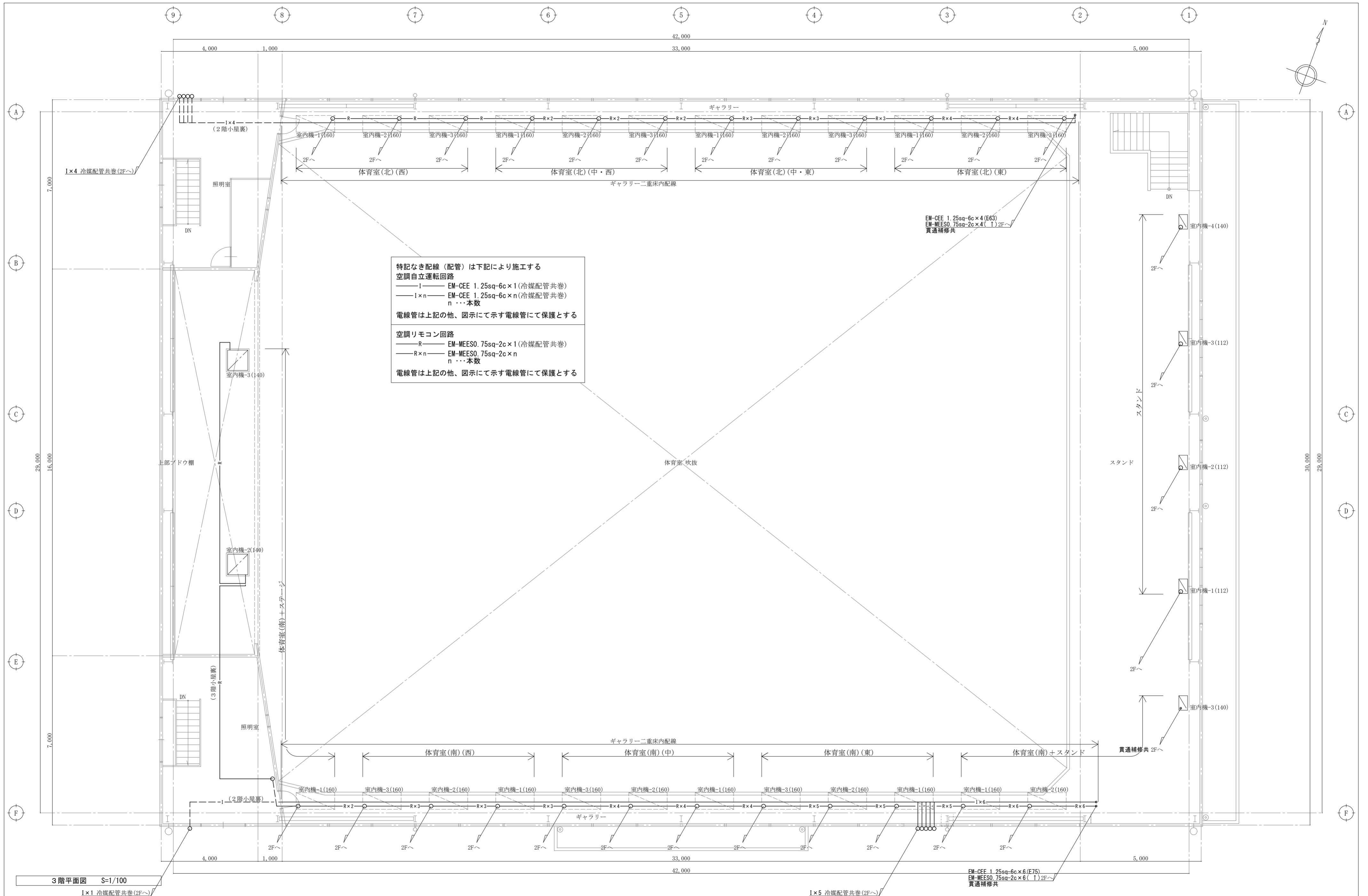

3階平面図 S=1/100

(特記)	徳島県土整備部管轄課	●工事名 R8 営繕 穴吹高等学校 美・穴吹 体育館空調設備新設工事 (着手日指定型)	●図面番号 AC-14
		●図面名 空調制御設備(自立運転・リモコン) 3階平面図	●縮尺 A2 1/100 A3 1/141

株式会社 ACE 設計

〒770-0044 徳島市庄町1丁目6番地2
Tel (088) 632-1103 (代) Fax (088) 632-1198

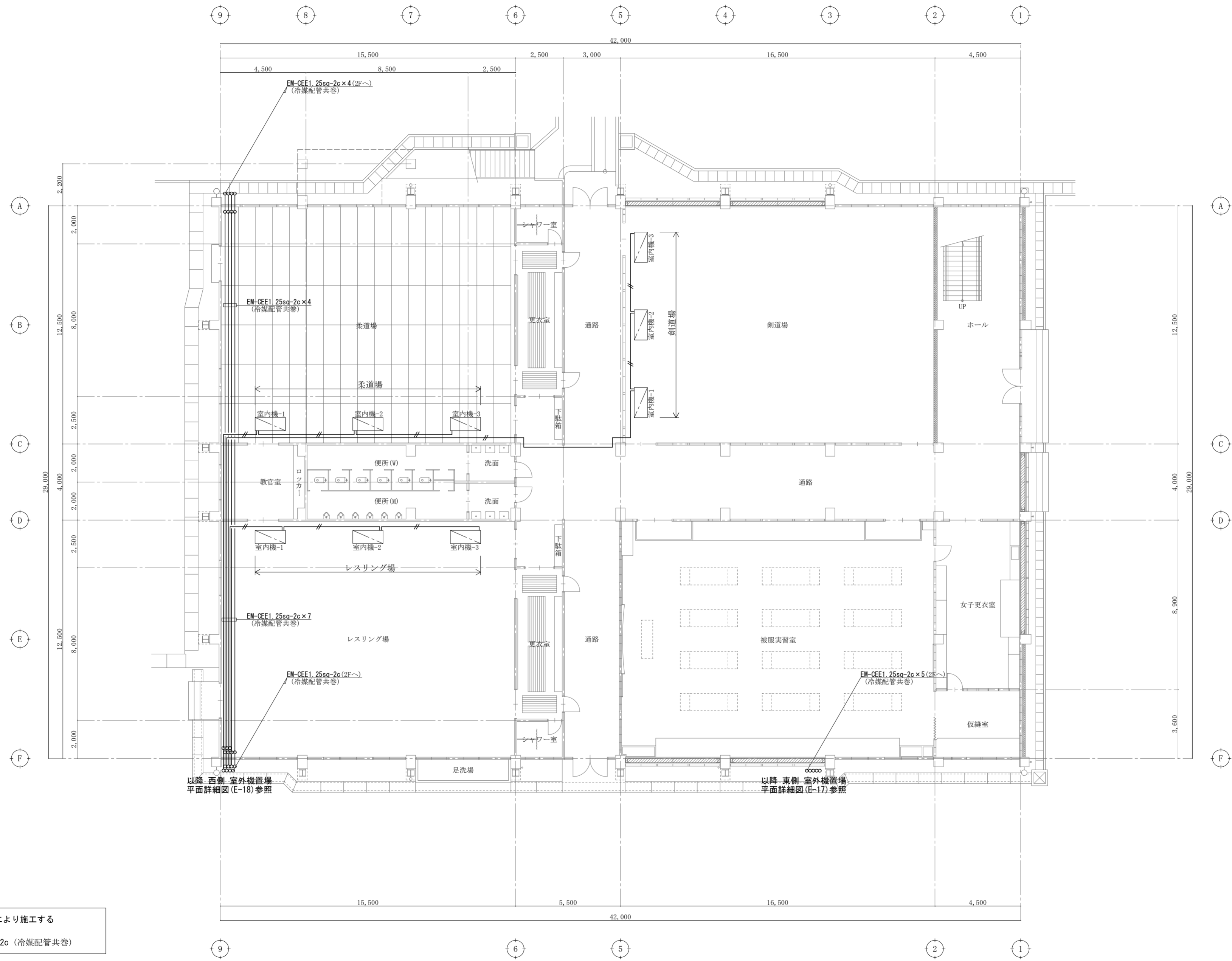
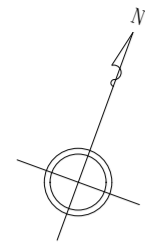

特記なき配線（配管）は下記により施工する
 室内外連絡線回路
 // EM-CEE1.25sq-2c (冷媒配管共巻)

1階平面図 S=1/150

(特記)	徳島県県土整備部営繕課	●工事名 R8 営繕 穴吹高等学校 美・穴吹 体育館空調設備新設工事 (着手日指定型)	●図面番号 AC-15	株式会社 ACE 設計 〒770-0044 徳島市庄町1丁目6番地2 Tel (088) 632-1103 (代) Fax (088) 632-1198
		●図面名 空調制御設備 (室内外配線) 1階平面図	●縮尺 A2 1/150 A3 1/211	

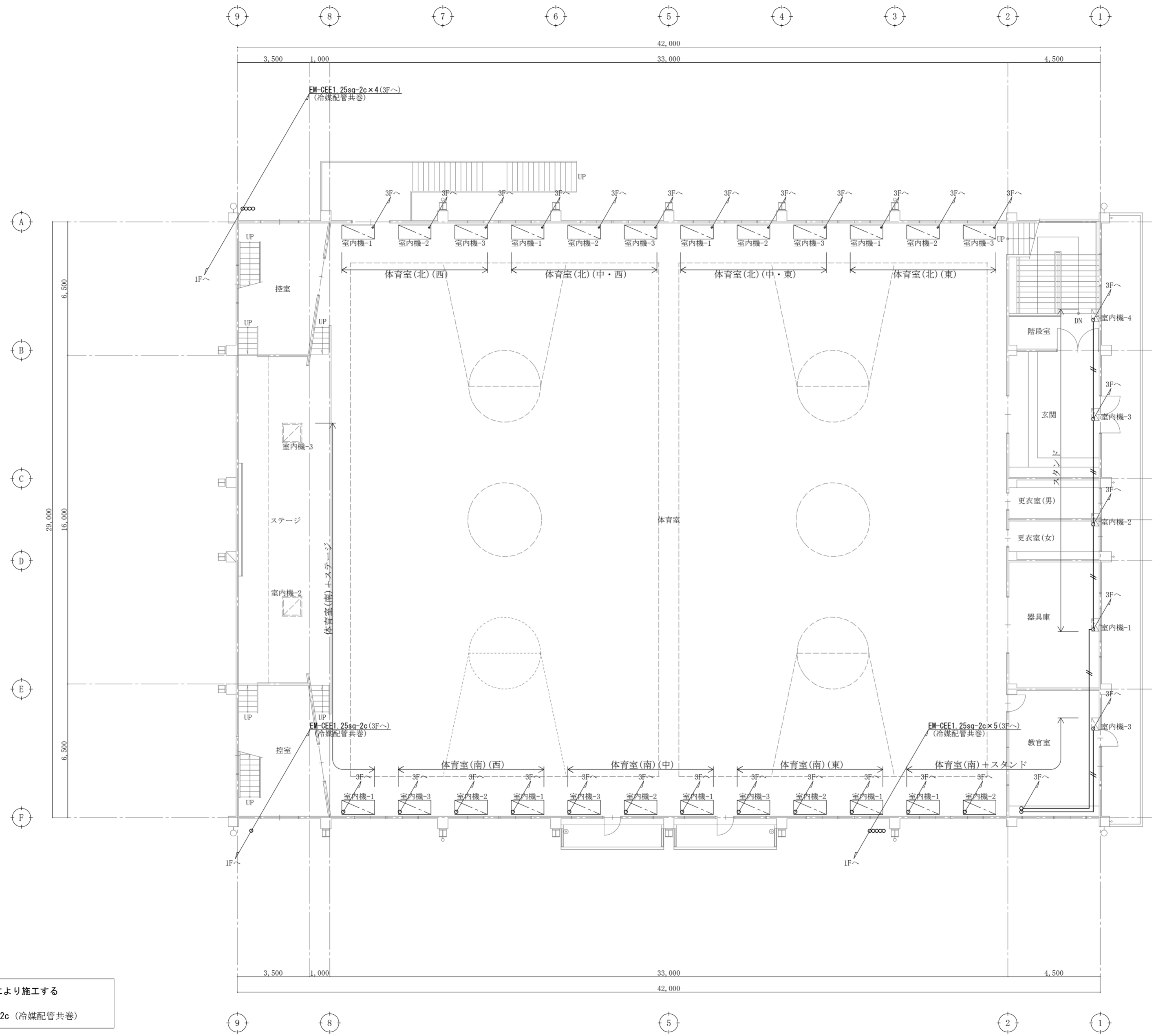
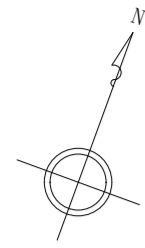

特記なき配線（配管）は下記により施工する
室内外連絡線回路
—— EM-CEE1.25sq-2c（冷媒配管共巻）

2階平面図 S=1/150

(特記) 徳島県県土整備部管轄課	●工事名 R8 営繕 穴吹高等学校 美・穴吹 体育館空調設備新設工事 (着手日指定型)	●図面番号 AC-16	株式会社 ACE 設計 〒770-0044 徳島市庄町1丁目6番地2 Tel (088) 632-1103 (代) Fax (088) 632-1198
	●図面名 空調制御設備(室内外配線) 2階平面図	●縮尺 A2 1/150 A3 1/211	

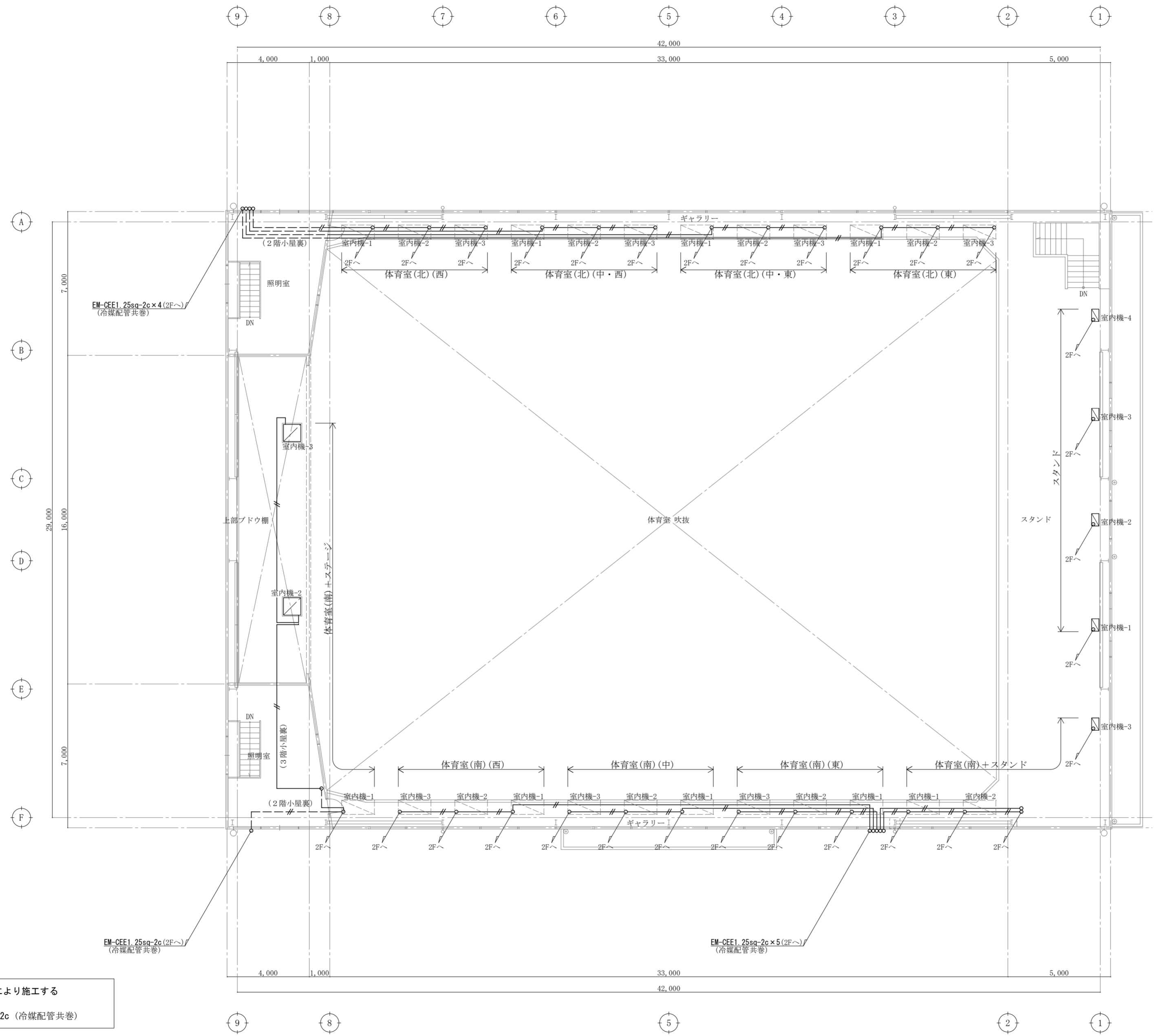
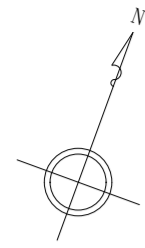

特記なき配線（配管）は下記により施工する
室内外連絡線回路
—— EM-CEE1.25sq-2c（冷媒配管共巻）

3階平面図 S=1/150

(特記)	徳島県土整備部管轄課	●工事名 R8 営繕 穴吹高等学校 美・穴吹 体育館空調設備新設工事（着手日指定型）	●図面番号 AC-17	株式会社 ACE 設計 〒770-0044 徳島市庄町1丁目6番地2 Tel (088) 632-1103(代) Fax (088) 632-1198
		●図面名 空調制御設備(室内外配線) 3階平面図	●縮尺 A2 1/150 A3 1/211	

配線リスト (別途電気工事)

番号	負荷名称	配線	埋設
LM06	室外機 体育室(南)(東) (単相) L06	CE5. 5sq-3c (1芯アース)	(FEP40)
	" " (三相) M06	CE5. 5sq-3c	
LM07	室外機 体育室(南)(中) (単相) L07	CE5. 5sq-3c (1芯アース)	(FEP40)
	" " (三相) M07	CE5. 5sq-3c	
LM08	室外機 体育室(南)(西) (単相) L08	CE5. 5sq-3c (1芯アース)	(FEP40)
	" " (三相) M08	CE5. 5sq-3c	
LM09	室外機 体育室(南)+スタンド (単相) L09	CE5. 5sq-3c (1芯アース)	(FEP40)
	" " (三相) M09	CE5. 5sq-3c	
LM10	室外機 スタンド (単相) L10	CE5. 5sq-3c (1芯アース)	(FEP40)
	" " (三相) M10	CE5. 5sq-3c	

配線リスト (別途電気工事)

番号	負荷名称	配線	埋設
06	室内機 体育室(南)(東) 停電対応電源 "	CE3. 5sq-2c	(FEP30)
07	室内機 体育室(南)(中) 停電対応電源 "	CE3. 5sq-2c	(FEP30)
08	室内機 体育室(南)(西) 停電対応電源 "	CE3. 5sq-2c	(FEP30)
09	室内機 体育室(南)+スタンド 停電対応電源 "	CE3. 5sq-2c	(FEP30)
10	室内機 スタンド 停電対応電源 "	CE 8sq-2c CE3. 5sq-2c	(FEP40)

配線リスト (別途電気工事)

番号	負荷名称	配線	埋設
06-10	室内機 体育室(南)(東) 停電対応電源 "	CE3. 5sq-2c	(FEP50)
	室内機 スタンド 停電対応電源 "	CE 8sq-2c CE3. 5sq-2c	
08-09	室内機 体育室(南)(西) 停電対応電源 "	CE3. 5sq-2c	(FEP50)
	室内機 体育室(南)+スタンド 停電対応電源 "	"	
07-10	室内機 体育室(南)(中) 停電対応電源 "	CE3. 5sq-2c, IE5. 5sq CE3. 5sq-2c	(FEP50)
	室内機 体育室(南)(西) 停電対応電源 "	"	
	室内機 体育室(南)+スタンド 停電対応電源 "	"	

配線リスト (別途電気工事)

番号	負荷名称	配線	埋設	露出
GHP	室外機電源	CE5. 5sq-3c	(FEP30)	(F30wp)
	自立発電(入力)	CE5. 5sq-3c (1芯アース)	(FEP30)	(F30wp)
	復電(出力)	CEE1. 25sq-2c	(FEP30)	(F30wp)

配線リスト (本工事)

番号	負荷名称	配線	埋設	露出
共巻	自立スイッチ・ランプ 室内外操作線	CEE1. 25sq-6c CEE1. 25sq-2c	-	冷媒管共巻施工

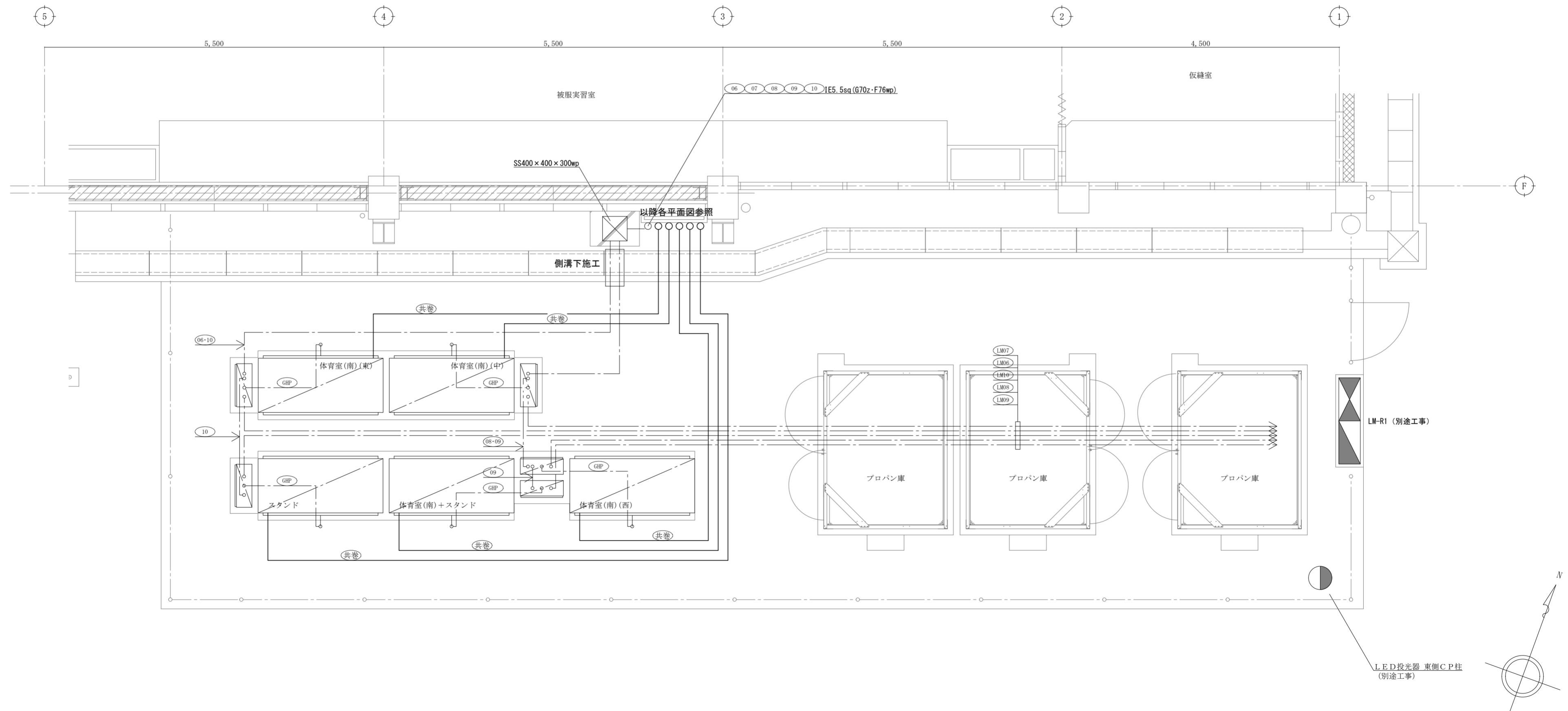

(特記)

徳島県土整備部管轄課

●工事名
R 8 営繕 穴吹高等学校 美・穴吹 体育館空調設備新設工事 (着手日指定型)

●図面名
空調制御設備 東側 室外機置場 平面詳細図

●図面番号
AC-18

●縮尺
A2 1/50
A3 1/70

株式会社 ACE 設計

〒770-0044 徳島市庄町1丁目6番地2
Tel (088) 632-1103 (代) Fax (088) 632-1198

配線リスト (別途電気工事)

番号	負荷名称	配線	埋設
LM01	室外機 体育室(北)(西)	CE5. 5sq-3c (1芯アース)	(FEP40)
	"	(三相) M01	
LM02	室外機 体育室(北)(中・西)	CE5. 5sq-3c (1芯アース)	(FEP40)
	"	(三相) M02	
LM03	室外機 体育室(北)(中・東)	CE5. 5sq-3c (1芯アース)	(FEP40)
	"	(三相) M03	
LM04	室外機 体育室(北)(東)	CE5. 5sq-3c (1芯アース)	(FEP40)
	"	(三相) M04	
LM05	室外機 体育室(南)+ステージ	CE5. 5sq-3c (1芯アース)	(FEP40)
	"	(三相) M05	
LM11	室外機 レスリング場	CE5. 5sq-3c (1芯アース)	(FEP40)
	"	(三相) M11	
LM12	室外機 柔道場	CE5. 5sq-3c (1芯アース)	(FEP40)
	"	(三相) M12	
LM13	室外機 剣道場	CE5. 5sq-3c (1芯アース)	(FEP40)
	"	(三相) M13	

配線リスト (別途電気工事)

番号	負荷名称	配線	埋設
01	室内機 体育室(北)(西)	CE3. 5sq-2c	(FEP30)
	停電対応電源	"	
02	室内機 体育室(北)(中・西)	CE3. 5sq-2c	(FEP30)
	停電対応電源	"	
03	室内機 体育室(北)(中・東)	CE3. 5sq-2c	(FEP30)
	停電対応電源	"	
04	室内機 体育室(北)(東)	CE5. 5sq-2c	(FEP40)
	停電対応電源	"	
05	室内機 体育室(南)+ステージ	CE3. 5sq-2c	(FEP30)
	停電対応電源	"	
11	室内機 レスリング場	CE3. 5sq-2c	(FEP30)
	停電対応電源	"	
12	室内機 柔道場	CE3. 5sq-2c	(FEP30)
	停電対応電源	"	
13	室内機 剣道場	CE3. 5sq-2c	(FEP30)
	停電対応電源	"	

配線リスト (別途電気工事)

番号	負荷名称	配線	埋設
01-02	室内機 体育室(北)(西)	CE3. 5sq-2c	(FEP50)
	停電対応電源	"	
	室内機 体育室(北)(中・西)	"	
	停電対応電源	"	
03-04	室内機 体育室(北)(中・東)	CE3. 5sq-2c	(FEP50)
	停電対応電源	"	
	室内機 体育室(北)(東)	CE5. 5sq-2c	
	停電対応電源	"	
05-11	室内機 体育室(南)+ステージ	CE3. 5sq-2c	(FEP50)
	停電対応電源	"	
	室内機 レスリング場	"	
	停電対応電源	"	
12-13	室内機 柔道場	CE3. 5sq-2c, IE5. 5sq	(FEP50)
	停電対応電源	CE3. 5sq-2c	
	室内機 剣道場	"	
	停電対応電源	"	

配線リスト (別途電気工事)

番号	負荷名称	配線	埋設	露出
GHP	室外機電源	CE5. 5sq-3c	(FEP30)	(F30wp)
	自立発電(入力)	CE5. 5sq-3c (1芯アース)	(FEP30)	(F30wp)
	復電(出力)	CEE1. 25sq-2c	(FEP30)	(F30wp)

配線リスト (本工事)

番号	負荷名称	配線	埋設	露出
共巻	自立スイッチ・ランプ	CEE1. 25sq-6c	-	冷媒管共巻施工
	室内外操作線	CEE1. 25sq-2c		

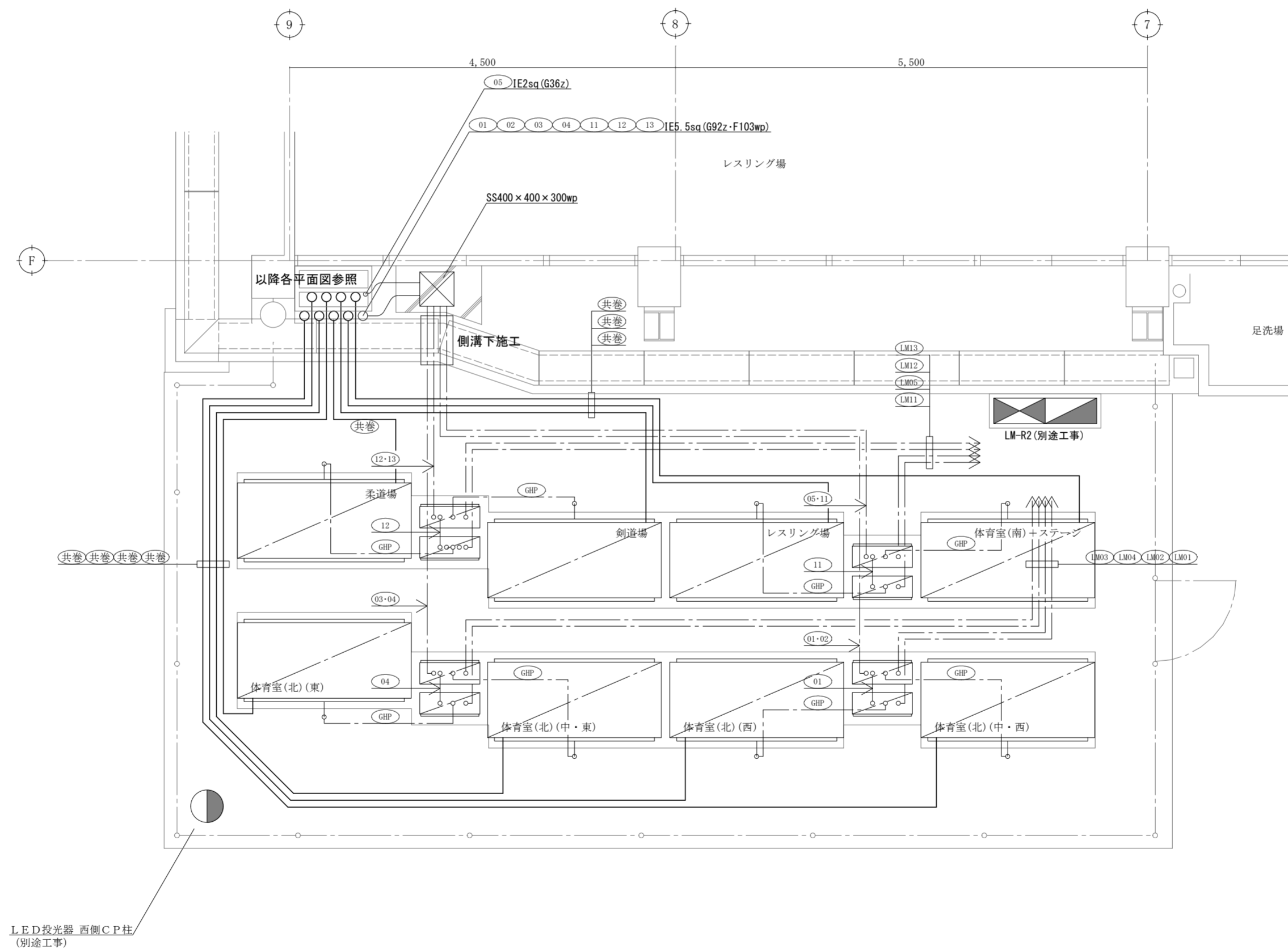

(特記)

徳島県土整備部管轄課

●工事名

R 8 営繕 穴吹高等学校 美・穴吹 体育館空調設備新設工事 (着手日指定型)

●図面名

空調制御設備 西側 室外機置場 平面詳細図

●図面番号

AC-19

●縮尺

A2 1/50
A3 1/70

株式会社 ACE 設計

〒770-0044 徳島市庄町1丁目6番地2
Tel (088) 632-1103 (代) Fax (088) 632-1198

概略工程表 (参考)

工種	項目	令和8年6月		令和8年7月		令和8年8月		令和8年9月		令和8年10月	
		10	20	10	20	10	20	10	20	10	20
本工事	現場管理 現地調査等 施工計画・施工図作成	打合せ		現地調査		打合せ					
	空調設備	機材承諾図提出		施工計画書作成		施工図作成		仮設足場設置・穴開・各種架台取付		ギヤリ-上部(西側)及びびすた'配管・室内機据付	
	建築工事							室外機置場基礎工事		ギヤリ-置床設置工事	
別途工事	現場管理 現地調査等 施工計画・施工図作成			打合せ		現地調査					
	幹線動力設備			機材承諾図提出		施工計画書作成		穴開・各種架台取付		ギヤリ-(西側)配線工事	
	照明設備									高天井照明	

工事着手日：令和8年8月20日

工種	項目	令和8年11月		令和8年12月		令和9年1月		令和9年2月	
		10	20	10	20	10	20	10	20
本工事	現場管理							検査	
	空調工事	レスリング場配管・室内機据付		柔道場配管・室内機据付		剣道場配管・室内機据付		室外機回り配管	
	建築工事			室外機置場回り配管(冷媒・ガス・ドレン等)				残工事まとめ	
別途工事	現場管理							検査	
	幹線動力設備	動力盤設置・ケーブル改修		レスリング場配線		柔道場配線		剣道場配線	
	照明設備	レスリング場照明		柔道場照明		剣道場照明		1F・屋外照明	

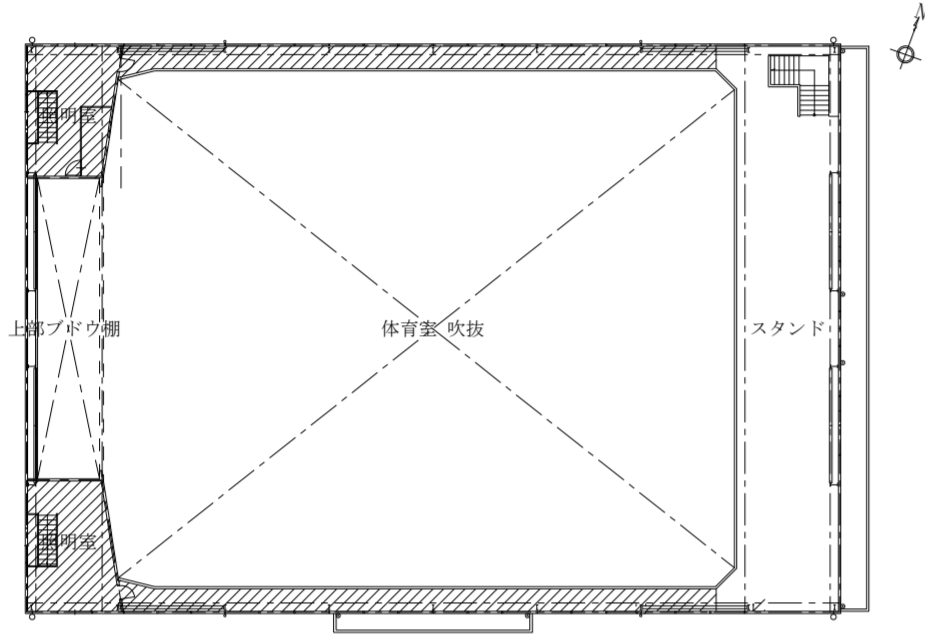
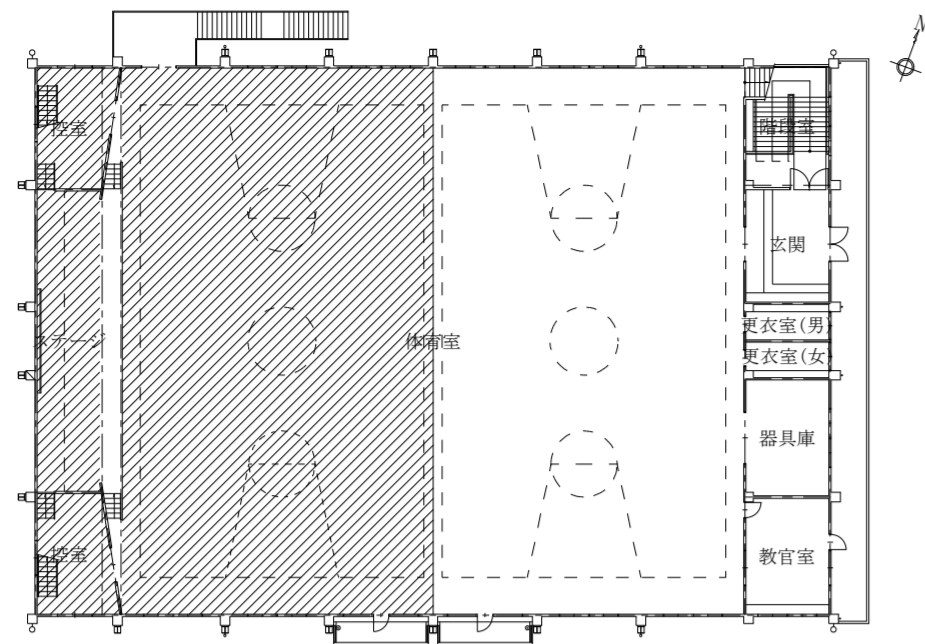

STEP 1

立入禁止箇所：ステージ, 体育室西, 控室, ギャラリー, 照明室
参考工期：35日

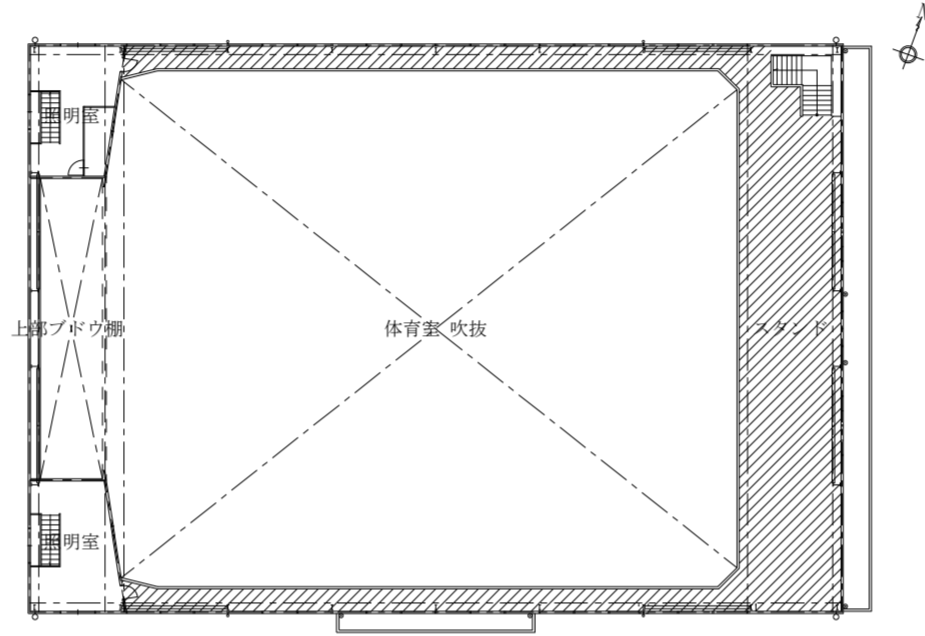
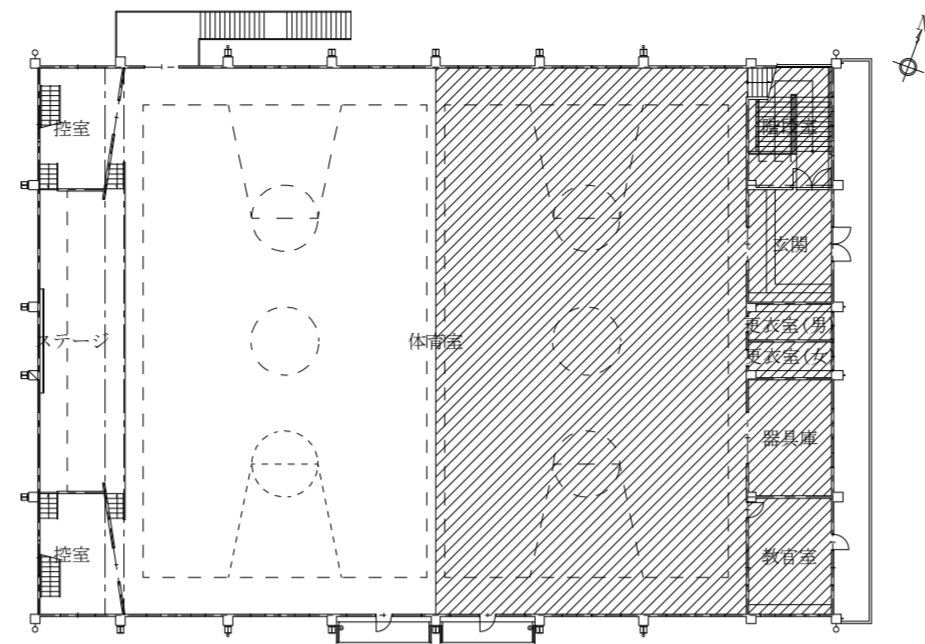

STEP 2

立入禁止箇所：スタンド, 体育室(東), ギャラリー
他の箇所については、学校と相談の上施工時期を調整すること。
参考工期：30日

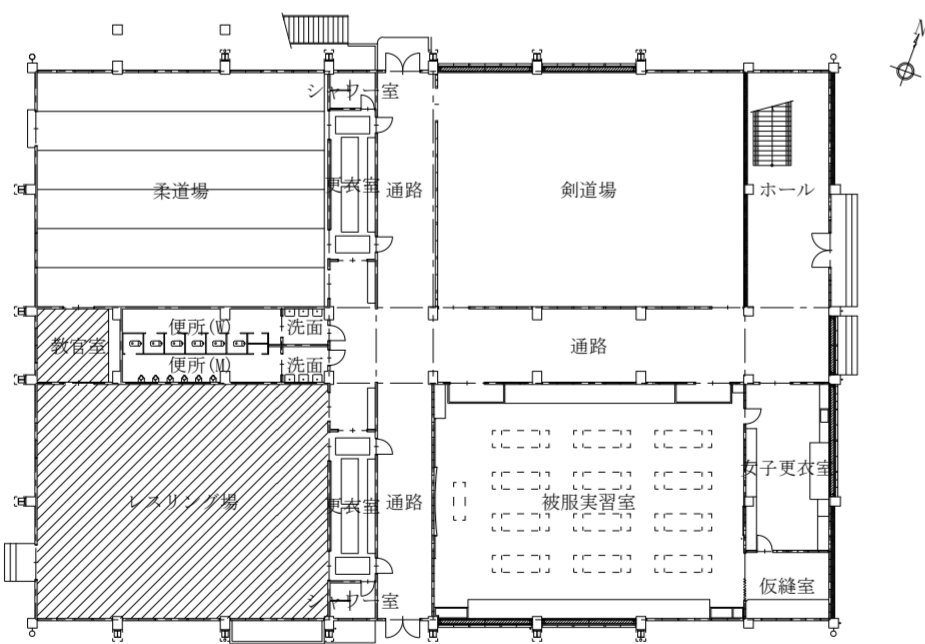

STEP 3

立入禁止箇所：レスリング場
参考工期：25日

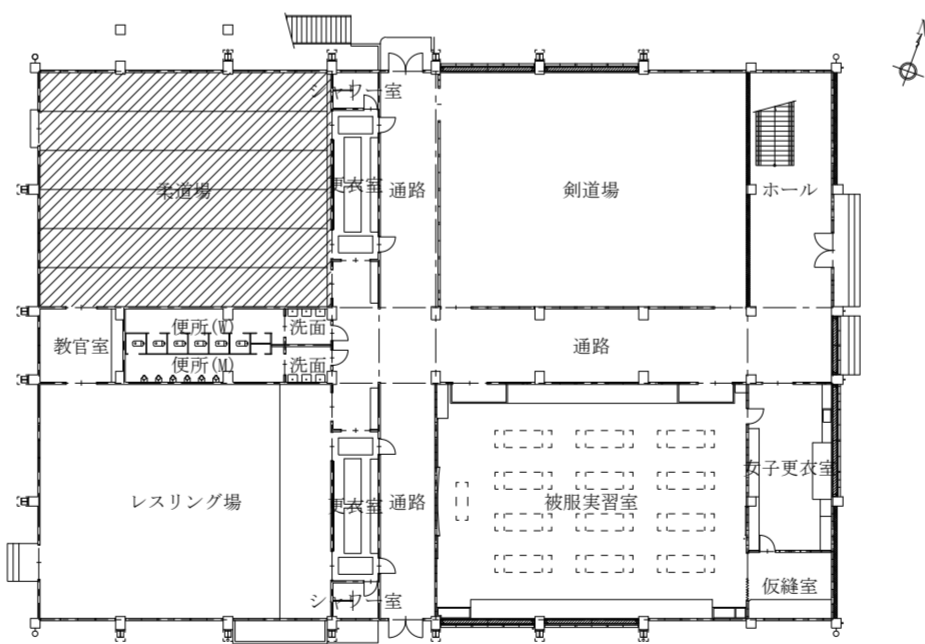

STEP 4

立入禁止箇所：柔道場
参考工期：12日

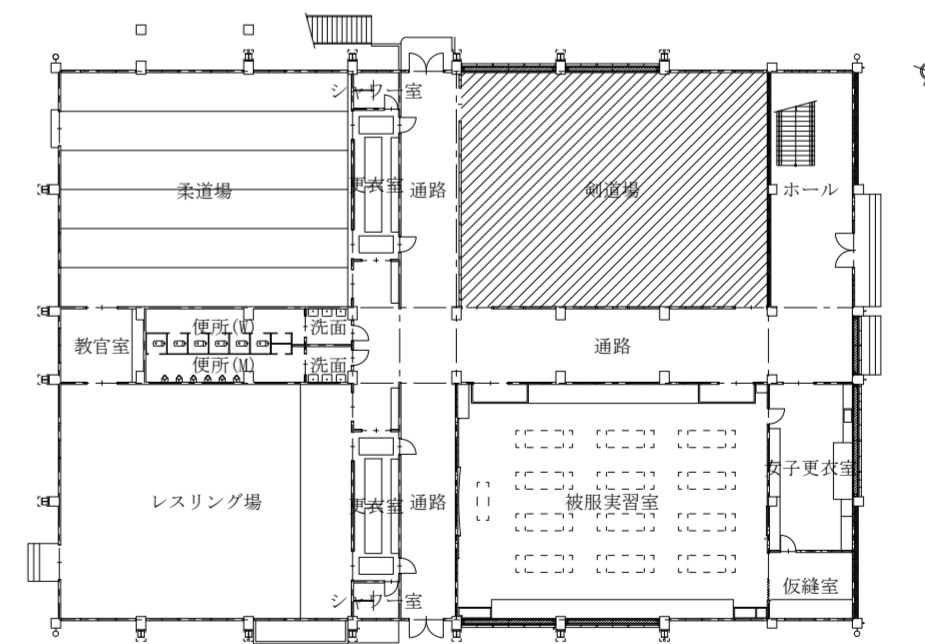

STEP 5

立入禁止箇所：剣道場
参考工期：12日

(特記)

工事施工箇所を示す

徳島県県土整備部管轄課 ●工事名 R8 営繕 穴吹高等学校 美・穴吹 体育館空調設備新設工事 (着手日指定型) ●図面名 屋内ステップ図 (参考)	●図面番号 AC-21	株式会社 ACE 設計 〒770-0044 徳島市庄町1丁目6番地2 Tel (088) 632-1103 (代) Fax (088) 632-1198
	●縮尺 A2 NON A3 NON	

工事名：R 8 営繕 六吹高等学校 美・六吹 体育館空調設備新設工事（着手日指定型）

Ⅳ. 建築改修工事特記仕様書

1章 改修仮設工事

1. 足場等

① 仮設機材及び経年仮設機材の使用については、次の規格又は認定基準（以下「規格等」という。）に適合するものを使用すること。

- 労働安全衛生法に基づく構造規格
- （一社）仮設工業会の認定基準

また、厚生労働省の「経年仮設機材の管理指針」に基づく（一社）仮設工業会の「適用工場制度」による登録工場及び指定工場等の活用に努めるとともに、前記規格等に定めるもの以外の使用に当たってはあらかじめ強度等を確認した書類を監督員に提出し、承諾を得ること。

② 労働安全衛生法第88条に基づき、労働安全衛生規則別表第7に掲げる機械等（組立から解体までの期間が60日未満を除く。）の設置や移転、変更を行う場合は、30日前までに所轄労働基準監督署長に届け出をおこなうこと。

届け出をおこなった場合は、監督員に報告すること。

届け出不要の場合は、その旨監督員に報告すること。

③ 労働安全衛生法第88条に基づく届け出の要否に関わらず、足場を設置する場合は、使用開始前に営繕課指定の足場チェックリストを用いて点検した後、監督員の確認を受けること。

④ 足場等の設置業者は、関連工事等の関係者に無償で使用させること。また安全管理も実施すること。

⑤ 足場等を無償使用する業者は、設置業者の指示に従うこと。

⑥ 受注者は、つり足場（ゴンドラのつり足場を除く。）、張出し足場又は高さが5メートル以上の構造の足場の組立て、解体又は変更の作業において、材料、器具、工具等を上げ、又はおろすときは、つり綱、つり袋等を労働者に使用させなければならない。また、作業主任者を選任し、その氏名、職務を掲示すること。

⑦ 石綿含有仕上塗材が施工された外壁に対する足場繋ぎ用アンカーの下穴穿孔作業については、「石綿等の切断等の作業」及び「石綿取り扱い作業」に該当するため、石綿障害予防規則（平成17年厚生労働省令第 21号）を遵守し作業を行うこと。

2. 養生

① 既存部分の養生範囲は図示の通り（養生方法：ビニルテープ、専用シート及びベニア等）

2章 建具改修工事

1. 一般事項

① 外部に面する建具は、建築基準法施行令及び「屋根ふき材、外装材及び屋外に面する帳壁の基準（昭和46年建設省告示第109号）」に基づき、安全性を確認すること。

② 建具の耐風圧性、気密性、水密性等については、性能を有することを証明する書類を提出し、監督員の承諾をうけること。

③ 外部に面する建具の作業工程は、原則として、方立等の撤去、建具枠の取付け及びガラスのはめ込みまでを1日の作業とする。

④ 施工に先立ち、改修範囲を確認し、設計図書との相違等が有れば、監督員と協議すること。

⑤ 防犯建物部品の適用は、建具表による。

⑥ 防火戸の指定は建具表による。

⑦ 建具見本の製作及び特殊な建具の仮組は、建具表による。

2. 改修工法等

区 分	かぶせ工法	撤去工法
撤去の範囲	図示	
既製建具の種類	スチール	
新設建具の種類	アルミ	
建具周囲の補修工法及び範囲	図示	

種 別	耐風圧性	気密性	水密性	枠の見込寸法	使用箇所	表面処理
B種	S-5	A-3	W-4	70	屋外	

① 製造所：評価名簿による。

② 建具には製作者者名を表示すること。

③ 結露水の処理方法は図示による。

4. ガラス

① 板ガラス

種 類	品 種	厚 さ	備 考
単板ガラス	フロート	3	

② 外部の網入り硝子等の下辺小口及び縦小口下端の防錆処理を行うこと。

③ ガラス留め材の種類

建具の種類	材 種	ガラス溝の大きさ
アルミニウム製	シーリング、パテ1種	建具製造所の仕様による

④ 防火設備のガラスとめ材は、防火設備認定品とする。

⑤ 工法は、建築基準法に基づき定まる風圧力に対応した工法を施工計画書として提出する。

3章 内装改修工事

1. 一般事項

① 工事に先立ち、改修部分の隠蔽部の調査を行い、設計図書と照合し、支障があった場合は、速やかに監督員に報告し、指示を受けること。

② 各部の撤去により、下地及び構造躯体にひび割れ及び欠陥部が発見された場合は、速やかに監督員に報告し指示を受けること。

2. 撤去並びに下地補修

各改修工事の仕様は、仕様・仕上げ表による。

3. 木工事

① 木材、合板等は、品質、含水率、出荷量等を記録した出荷証明書を監督員に提出する。

含水率は（A ・ B ）種とする。

② 木材の品質

保存処理木材は、日本農林規格に規定する保存処理の性能区分のうち、K2からK4までの保存処理（JIS K 1570）（木材保存剤）に規定する木材保存剤（ただし、クレオソート油は有害物質を含有する家庭用品の規制に関する法律（昭和48年法律第112号）に適合したものである。）、これと同等の薬剤を用いたK2からK4までの薬剤の浸潤度及び吸収量を確保する工場処理その他これと同等の性能を有する処理を含む。）が施されているもの又は認証木材建材（AQマーク表示）として認定された保存処理材を使用するものとする。

4. 製材

	施工箇所	樹 種	寸 法	材料の等級	形 状	含水率	備 考
造作材	樞	桧	25×190	特1等		A種	
	樞	桧	55×190	特1等		A種	

工事名：R 8 営繕 六吹高等学校 美・六吹 体育館空調設備新設工事（着手日指定型）

5. 床張り用合板等

① ホルムアルデヒドの放散量は、F☆☆☆☆とする。ただし、正当な理由により確保が困難である場合等、ホルムアルデヒドの放散量が、F☆☆☆☆の普通合板等を使用できない場合には、監督員と協議するものとし、監督員の承諾を得るものとする。

② 普通合板

施工箇所	品名	厚さ (mm)	単板の樹種名	接着の程度	板面の品質	防虫処理	備考
床		5.5	ラワン	I 類	2級		

③ 構造用合板

施工箇所	品名	厚さ (mm)	等級	単板の樹種名	接着の程度	板面の品質	保存処理	有効断面係数比	防虫処理	強度等級	備考
床		12		針葉樹	特類	C-D				2級	

④ パーティクルボード

施工箇所	厚さ (mm)	表裏面の状態による区分	曲げ強さによる区分	接着剤による区分	耐水性による区分	難燃性による区分	備考
床	20	RS	18タイプ	Mタイプ	Mタイプ	普通	表裏耐湿紙張り

6. 諸金物等

① 下地材及び造作材の釘は、JIS A 5508の規格品とする。

② 木ねじはJIS B 1112（十字穴付き木ねじ）又はJIS B 1135の規格品とする。

③ かすがい、座金、箱金物、短ざく金物等は図示により、図示のもの以外は標仕によるが、補助として、日本建築学会建築工事標準仕様書を適用する。

④ 継手、仕口、取付け方法等は図示により、図示のもの以外は標仕によるが、補助として日本建築学会建築工事標準仕様書を適用する。

⑤ 製材等（製材、集成材、合板、単板積層材）、フローリング、再生木質ボード（パーティクルボード、繊維板、木質系セメント板）については、合法性に係る確認（「産地認証」及び「品質認証」を含む。）が行われたものを使用する。ただし、機能上、需給上など正当な理由により確保が困難であり、使用できない場合には、監督員と協議するものとし、監督員の承諾を得るものとする。また、それらの木質又は紙の原料となる原木についての合法性に係る確認は、林野庁作成の「木材・木材製品の合法性、持続可能性の証明のためのガイドライン（平成18.2.15）」に準拠して行うものとし、監督員に合法証明書を提出するものとする。ただし、平成18年4月1日より前に伐採業者が加工・流通業者等と契約を締結している原木に係る合法性の確認については、平成18年4月1日の時点で原料・製品等を保管している者が証明書に平成18年4月1日より前に契約を締結していることを記載した場合には、上記ガイドラインに定める合法的な木材であることの証明は不要とする。

7. ビニルシート張り（JIS A 5705）、ビニル床タイル張り（JIS A 5705）、及びゴム床タイル張り

材質	種類・種類	色柄	厚さ	幅 木			接着剤	施工箇所	備 考
				材質	厚さ	高さ			
ビニル床シート	複層	FS	マープル	2.0			エポキシ	図示	熱溶接工法

8. せっこうボードその他ボード及び合板張り

材種・規格品	施工箇所	工法	厚さ (mm)	不燃材等の区分	小ねじ・釘・接着剤の種類	下地の種類	備 考
せっこうボード	壁						
JIS A 6901の規格品	天井	目すかし	12.5	不燃	小ねじ・ホド釘等	木	

合板、パーティクルボード及びMDFのホルムアルデヒド放散量は、F☆☆☆☆とする。

ただし、正当な理由により確保が困難である場合等、ホルムアルデヒドの放散量が、F☆☆☆☆の合板、パーティクルボード及びMDFを使用できない場合には、監督員と協議するものとし、監督員

の承諾を得るものとする。

4章 塗装改修工事

1. 一般事項

① 防火材料又は建築基準法に基づく指定又は認定を受けたものとする。

② 塗料はホルマリン不検出のもの及び有機溶剤の含有量が少ないものとする。

③ ユリア樹脂等（ユリア樹脂、メラミン樹脂、フェノール樹脂、レゾルソール樹脂又はホルムアルデヒド系防腐剤）を用いた塗料のホルムアルデヒドの発散量は、F☆☆☆☆とする。ただし、正当な理由により確保が困難である場合等、ホルムアルデヒドの発散量が、F☆☆☆☆の塗料を使用できない場合には、監督員と協議するものとし、監督員の承諾を得るものとする。

2. 合成樹脂調合ペイント塗り(GOP)

区 分	種 別		下地調整（新規面は素地ごしらえ）	さび止め塗料		備考
	屋外	屋内		屋外	屋内	
鉄面（新規）		B種	RA種		工程 A種	

3. つや有合成樹脂エマルジョンペイント塗り(EP-G)

区 分	種 別		下地調整（新規面は素地ごしらえ）	さび止め塗料		備 考
	屋外	屋内		屋外	屋内	
木部（改修）		B種	RB種			

4. 合成樹脂エマルジョンペイント塗料(EP)

区 分	種 別	下地調整（新規面は素地ごしらえ）	備考
石膏ボード（新規）	B種	B種	

5. オイルステイン塗り(OS)

区 分	下地調整（新規面は素地ごしらえ）	備 考
木部（新規）	汚れ及び付着物を除去する。	下地調整→1回目塗り（0.03kg/m ² ）→全面白木綿布片でふき取る。→2回目塗り（0.03kg/m ² ）→全面白木綿布片でふき取る。

工事名：R 8 宮繕 六吹高等学校 美・穴吹 体育館空調設備新設工事（着手日指定型）

5章 環境配慮(グリーン)改修工事

I アスベスト含有建材の処理工事

1. 一般事項

- ① 関係法令、都道府県の条例等を遵守すること。
- ② 石綿ばく露防止対策等の実施内容を改標仕9.1.2(6)により見やすい場所に掲示すること。
- ③ アスベスト粉塵濃度測定を(行う ・ **行わない**)。
- ④ 施工計画
 - (1) 工事着手前に施工計画書(関係法令の作業計画内容を含む)を監督員に提出し、承諾を受けること。
 - (2) アスベスト除去工事に係る官公署他への手続きを遅延なく行うこと。
- ⑤ アスベスト含有吹付け材の除去を直接行う専門工事業者については、工事に相応した技術を有することを証明する資料を監督員に提出する。

2. アスベスト含有成形板の除去

- ① 養生等
 - (2) 建築物内部で除去作業を行う場合は、建具等を全て閉じた状態で行う。
- ② 工法
 - (1) 除去は、アスベストを含まない内装材及び外部建具の撤去にさきかけて行うこと。
 - (2) 除去は、破壊又は破断を伴わない方法で行うものとし、原形のまま、「手ばらし」とする。建築物外部の成形板を除去する場合も同様とする。
 - なお、やむを得ず切断、破砕等をしなければならない場合は、監督員と協議のうえ、常時湿潤化した状態で作業を行う。
 - ただし、アスベストを含有するけい酸カルシウム板第一種は、養生シート等で作業場所の隔離(負圧不要)を行う。
 - 建物から取り外した廃材を湿潤化のうえ、原形のまま保管・運搬できるよう十分な大きさのフレキシブルコンテナバッグや車両を用意すること。

③ 除去箇所一覧表

階数	室名	箇所	建材種別	面積	調査方法
1・2・3	教室, 玄関, 控室, 照明室	天井	石こうボード	109㎡	みなし

④ 除去が完了したときは、アスベスト等に関する知識を有する者等が除去を完了したことを確認し、監督員に報告すること。

⑤ 施工記録等

- (1) 施工記録報告書及び特定粉じん排出等作業完了報告書を作成し、監督員に提出すること。
- (2) 作業計画による作業の記録は、3年間保存すること。

6章 土工事

1. 根切り

① 周辺の状況、土質、地下水の状態等に適した工法を採用し、工事中の異常沈下、法面の滑動、その他による災害が発生しないよう、災害防止上必要な処置をすること。

② 敷地内に埋設が予想される設備配管類等について十分調査し、支障がないようにすること。

③ 根切り底は、地盤をかく乱しないよう、手作業(深さ30cm程度)とするか、バケットに特殊アタッチメントを取りつけた機械堀りとする。なお、かく乱した場合は、自然地盤と同等以上の強度となるように適切な 処置を定め、監督職員の承諾を受ける。

2. 排水

工事に支障を及ぼす雨水、わき水等は、適正な排水溝、集水ます等を設置し、支障がないようにすること。

3. 埋め戻し及び盛土

① 使用土は(A種 ・ **B種** ・ C種 ・ D種)とし、機器により締め固める。

7章 地業工事

1. 砂利・砂・割り石及び捨コンクリート地業等

① 材料は、市場品とする。

② 砂利及び砂地業

・砂利は、(切込砂利 ・ 切込碎石 ・ **再生クラッシュラン**)とする。

種別	使用部位	厚さ	粒度範囲
再生クラッシュラン	土間下	図示	RC-40

・締固めは、ランマー3回突き、振動コンパクター2回締め又は振動ローラー締めとする。締固めによる凹凸は目つぶし砂利で上均しをする。

・厚さが300mmを越える場合は、300mmごとに締固めを行う。

③ 締め固め機械の選定に当たっては、地質の状況を検討し監督員の承諾を得ること。

8章 鉄筋工事

1. 材料

規格番号	規格名称	種類の記号	径(mm)
JIS G 3112	鉄筋コンクリート用棒鋼	SD295	D16以下

2. 材料試験

材料試験は行わない。ただし、規格証明書を提出し、監督員の承諾を得ること。

3. 鉄筋の継手及び定着

① 鉄筋の継手は(**重ね継手** ・ ガス圧接継手 ・ 機械式継手 ・ 溶接継手)とする。原則として、D35以上の異形鉄筋については、重ね継手を用いない。

② 鉄筋の90°未満の折曲げの内法直径は図示による。

③ 鉄筋の定着方法及び長さは図示による。

4. 鉄筋のかぶり厚さ及び間隔

① 柱、梁の鉄筋の加工に用いるかぶり厚さは、標仕表5.3.6の数値に10mmを加えた数値を標準とする。

② 目地がある場合のかぶりは、目地底からの寸法とする。

③ 各部の配筋は、図示による。図示されていない場合は、標仕参考図[1節－基礎及び基礎梁の配筋]～[7節－梁貫通孔その他配筋]による。

5. 配筋検査

主要な配筋は、コンクリート打込みに先立ち、種類、径、数量、かぶり、間隔、位置等について、監督職員の検査を受ける。

6. あと施工アンカー工事(耐震改修工事に伴うものを除く)

- ① あと施工アンカー作業における技能者は、あと施工アンカー工事の施工に関する十分な経験と技能を有するものとし、これらを証明する資料を提出し、監督員の承諾を受けること。
- ② 埋込み配管等に当たった場合は、直ちに穿孔を中止し、監督員に報告し指示を受けること。
- ③ 鉄筋等に当たった場合は、穿孔を中止し、付近の位置に再穿孔を行うこと。中止した孔は、モルタルで充てんすること。
- ④ 施工確認試験を(行う ・ **行わない**)。
- ⑤ あと施工アンカーは **金属系アンカー** ・ 接着系アンカー)とする。

工事名：R 8 宮繕 六吹高等学校 美・穴吹 体育館空調設備新設工事（着手日指定型）

9章 コンクリート工事

1. 一般事項

① コンクリートの種別

- ・I 類(JIS A 5308への適合を認証されたコンクリート)
- ・II 類(JIS A 5308への適合したコンクリート)

② 設計基準強度

コンクリートの種別	設計基準強度Fc(N/mm2)	調合管理強度Fn(N/mm2)	スランプ(cm)	強度試験の有無	種別	気乾単位容積重量(t/m3)	適用箇所
普通コンクリート	21	21+S	15	有		2.3	土間,基礎
普通コンクリート	21	21+S	15	無		2.3	犬走り,その他

③ 構造体コンクリートの調合管理強度は、設計基準強度(Fc)に構造体強度補正值(S)を加えた値とする。

なお、構造体強度補正值(S)は標仕 表6.3.2によりセメントの種類及びコンクリートの打込みから材齢 28日までの予想平均気温に応じて定める。

④ コンクリートの強度試験については、次のとおり取扱うものとする。

・第4週強度確認

原則、第3者機関にて、主任技術者又は現場代理人立会いの上、行うこと。ただし、第3者機関以外で行う場合は、立ち会い者を定め、監督員の承認を受け、行うこととする。

なお、試験機関を選定した際には、すみやかに監督員に報告すること。

⑤ レディミクストコンクリートの品質確保について

- ・単位水量を含む正確な計画調合書を確認すること。
- ・単位水量の測定は、150㎡に1回以上及び荷卸し時に品質の異常が認められた時に実施する。
- ・単位水量を含む調合条件は、標仕による。

2. コンクリートの仕上がり

① コンクリート部材の位置及び断面寸法の許容値は、標仕 表6.2.3による。

② 合板せき板を用いる打放し上げの種別は(**A** ・ B ・ C)種とする。

③ コンクリートの仕上りの平たんさは標仕 表6.2.5による。

3. 普通コンクリート

① セメントの種類は、(**普通ポルトランドセメント** ・ 混合セメントA種 ・ 高炉セメントB種 ・ フライアッシュセメントB種)とする。

② 骨材は、標仕6.3.1(2)による。

③ 細骨材としてフェロニッケルスラグ使用(できる ・ **できない**)。

④ 細骨材に含まれる塩化物量は、NaCl換算で0.04%以下とする。

⑤ コンクリート中の塩化物量は、0.3kg/m3以下とし、試験方法は標仕6.5.4による。

⑥ 試験りは(行う ・ **行わない**)。

⑦ 所要空気量は4.5%±1.5%とする。

- ⑧ 受注者は、コンクリートの使用にあたってアルカリ骨材反応を抑制するため、次の3つの対策の中のいずれか1つについて確認をとらなければならない。
 - コンクリート中のアルカリ総量の抑制
 - アルカリ量が表示されたポルトランドセメント等を使用し、コンクリート1m3に含まれるアルカリ総量をNa2O(エヌエーツーオー)換算で3.0kg以下にする。
 - 抑制効果のある混合セメント等の使用
 - JIS R 5211高炉セメントに適合する高炉セメント[B種またはC種]あるいはJIS R 5213フライアッシュセメントに適合するフライアッシュセメント[B種またはC種]もしくは混和材をポルトランドセメントに混入した結合材でアルカリ骨材反応抑制効果の確認されたものを使用する。
 - 安全と認められる骨材の使用
 - 骨材のアルカリシリカ反応性試験(化学法またはモルタルバー法)の結果で無害と確認された骨材を使用する。
 - 試験方法は、JIS A 1145骨材のアルカリシリカ反応性試験方法(化学法)またはJIS A 5308(レディミクストコンクリート)の付属書7「骨材のアルカリシリカ反応性試験方法(化学法)」、JIS A 1146骨材のアルカリシリカ反応性試験方法(モルタルバー法)またはJIS A 5308(レディミクストコンクリート)の付属書8「骨材のアルカリシリカ反応性試験方法(モルタルバー法)」による。

⑨ 混和材料を使用する場合の種類は標仕6.3.1(4)によることとし、監督員の承諾を受けること。

4. レディミクストコンクリート工場の指定

工事開始に先立ち、工場を選定し、監督職員の承諾を受ける。

5. 型枠

① 型枠は、(県産木製型枠 ・ **合板** ・ 金属製 ・ 樹脂系 ・ 打込み型枠 ・ ブロック)とする。

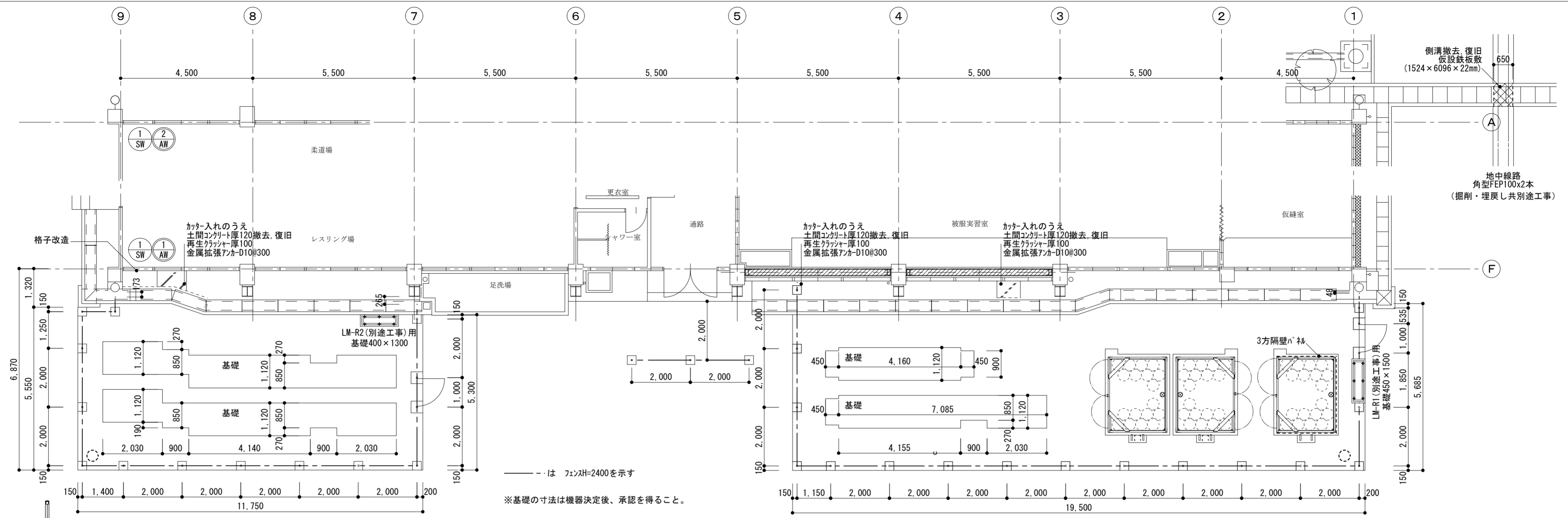

1階平面図 1/100

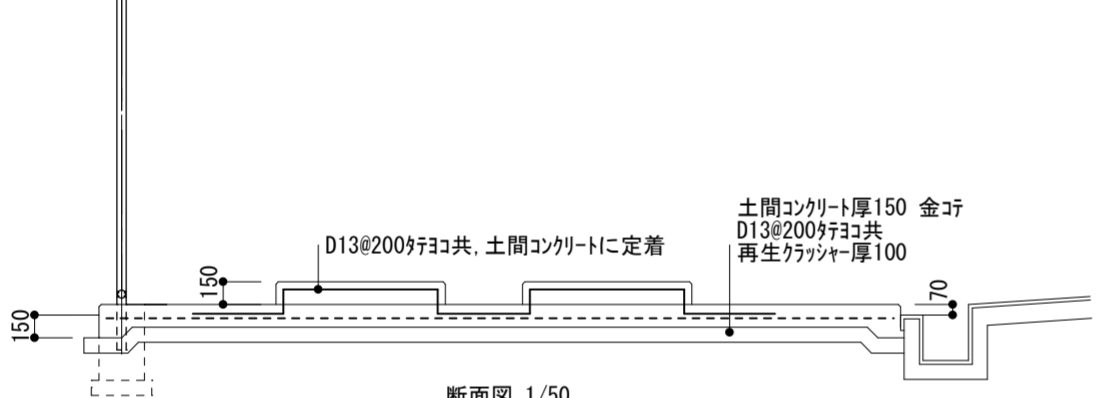

断面図 1/50

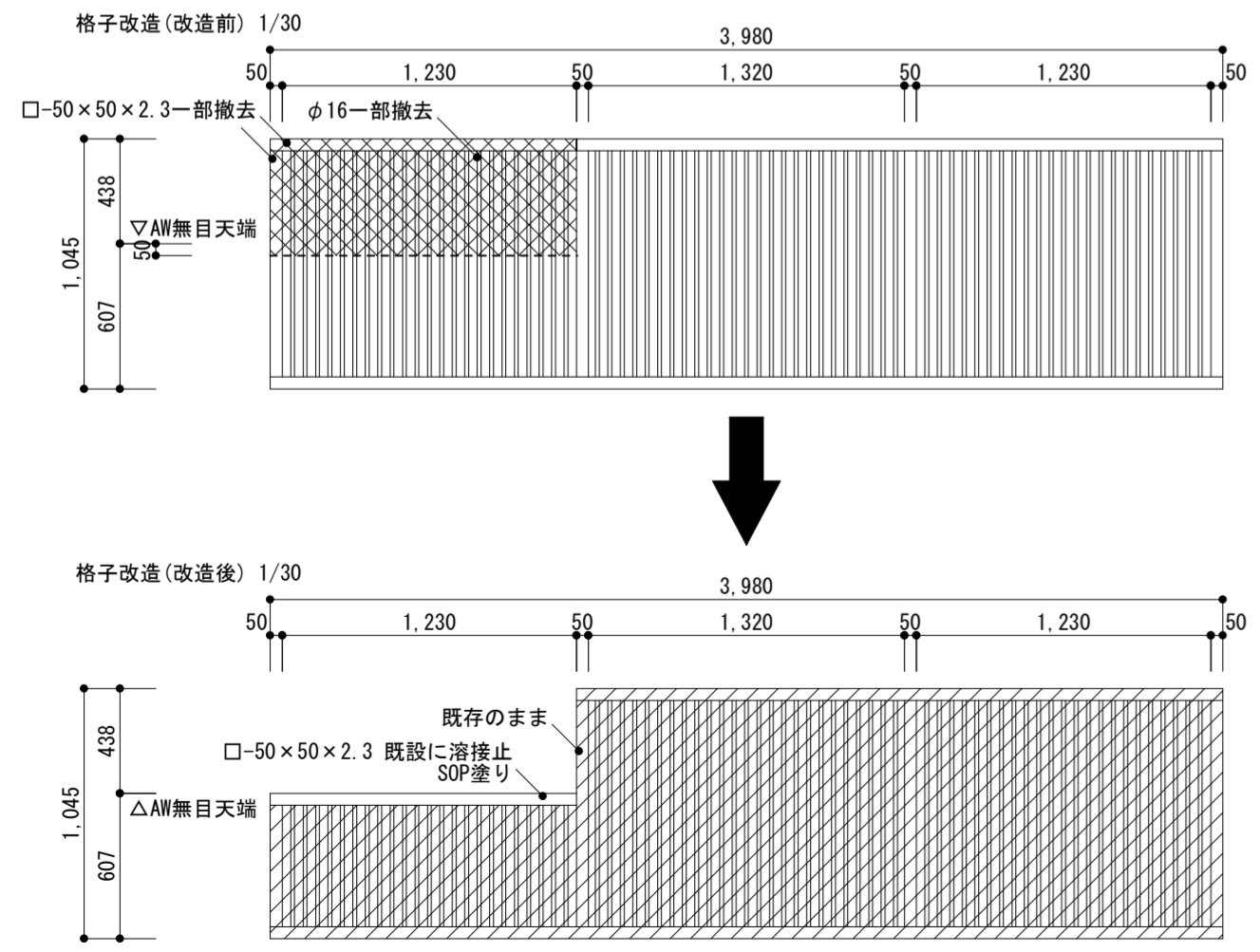

建具表 1/50

1 SW	1 AW	2 AW
FIX+引違いスチールサッシ	FIX (ノンシル工法改裝用サッシ) 外観	FIX (ノンシル工法改裝用サッシ) 外観
見込み: 86	見込み: 70	見込み: 70
透明3	透明3, SUS厚2	透明3, SUS厚2
2か所	1か所	1か所
SOP塗り	透明3, SUS厚2	透明3, SUS厚2
	7mm額縁, さや管: SUS φ 114.3 x 2, 穴あけ: φ 103	7mm額縁, さや管: SUS φ 114.3 x 2, 穴あけ: φ 75.2

(特記)

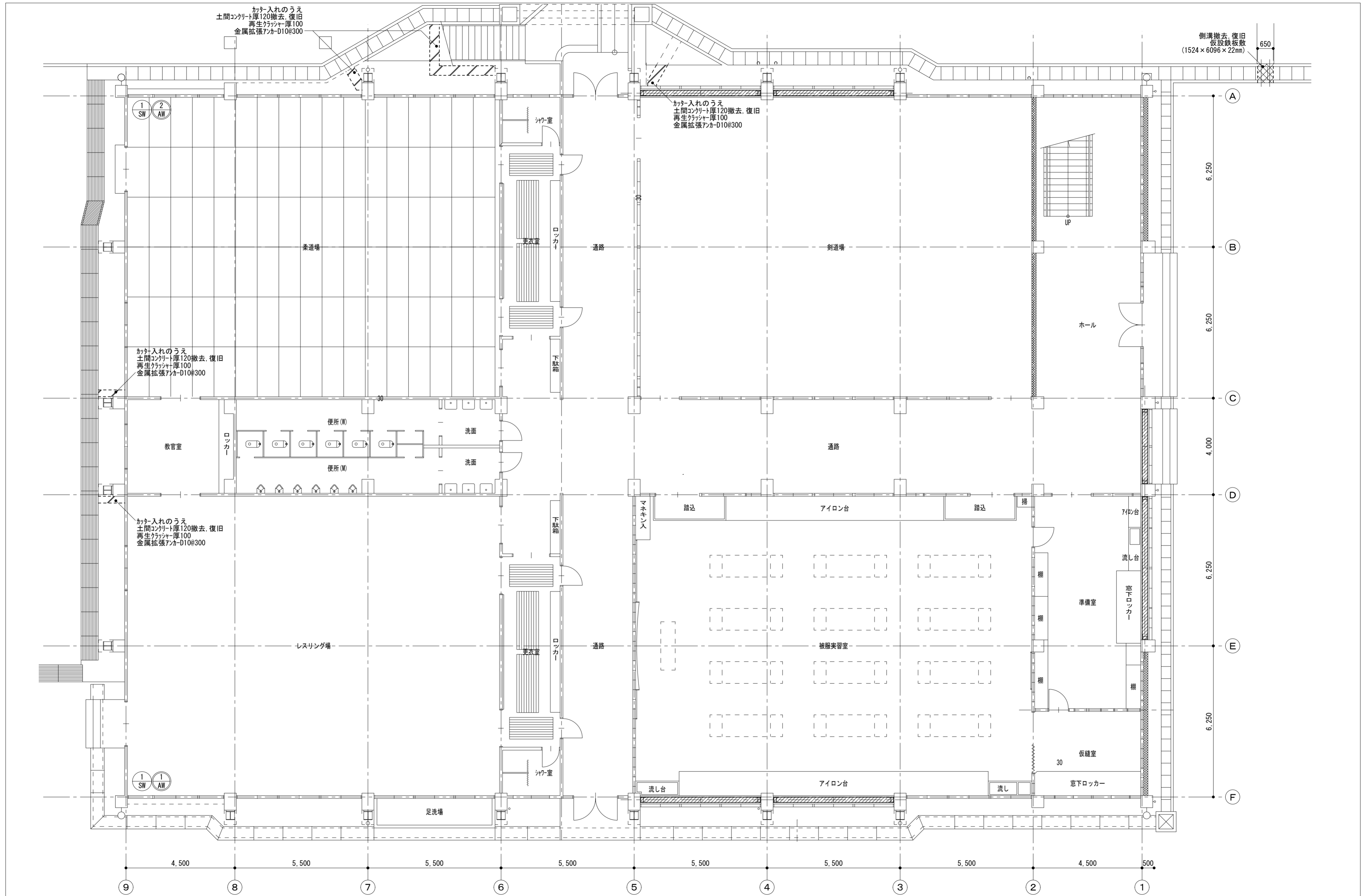

(特記)	徳島県土整備部管轄課	●工事名 R8 営繕 穴吹高等学校 美・穴吹 体育館空調設備新設工事 (着手日指定型)	●図面番号 A-02
		●図面名 建築 1階平面図	●縮尺 A2 1/100, 50, 30 A3 1/141, 70, 42

株式会社 ACE 設計

〒770-0044 徳島市庄町1丁目6番地2
Tel (088) 632-1103 (代) Fax (088) 632-1198

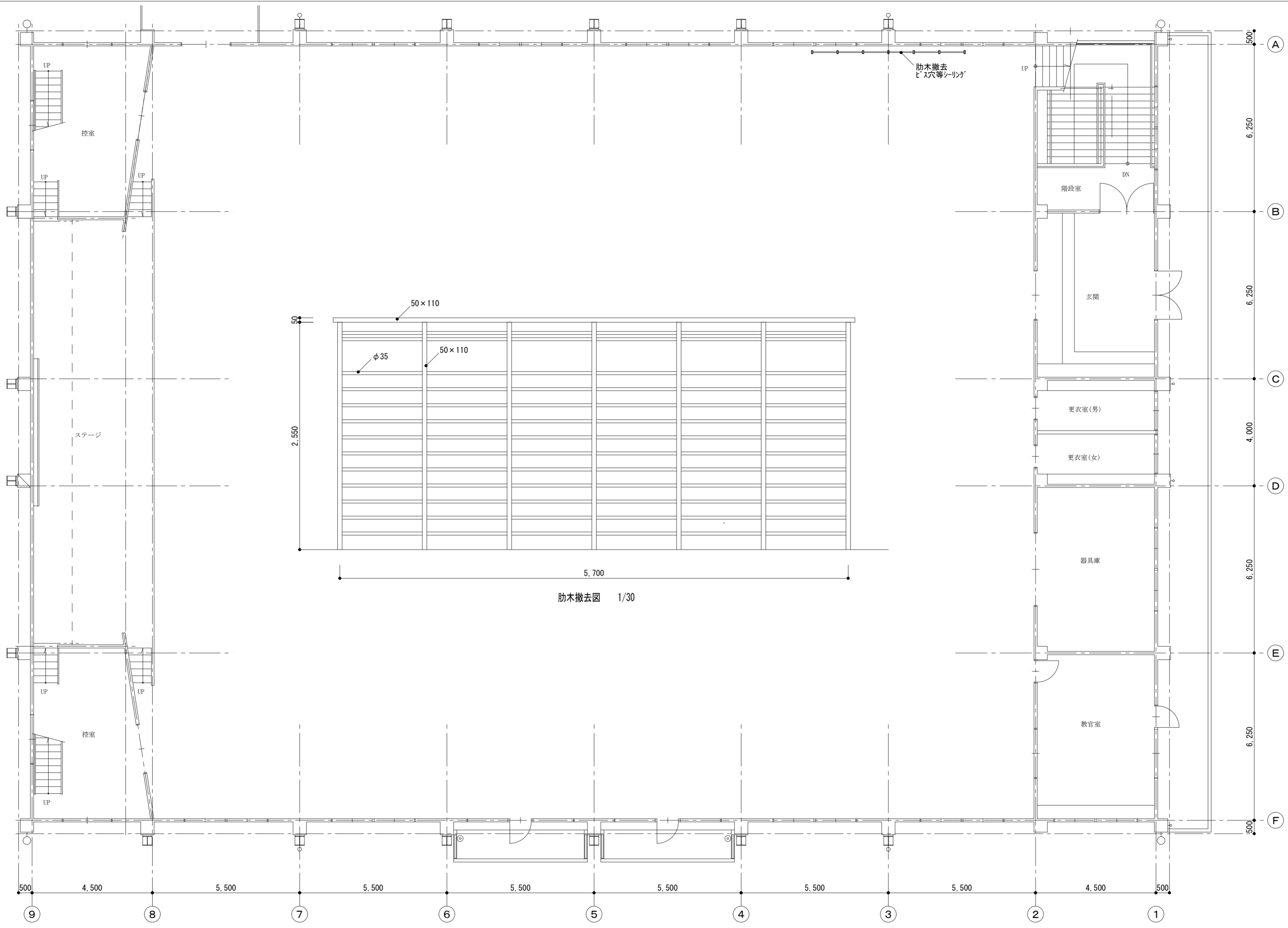

肋木撤去図 1/30

2階平面図 1/100

(特記)	徳島県土整備部管轄課	●工事名 R8 営繕 穴吹高等学校 美・穴吹 体育館空調設備新設工事 (着手日指定型)	●図面番号 A-03	株式会社 ACE 設計 〒770-0044 徳島市庄町1丁目6番地2 Tel (088) 632-1103(代) Fax (088) 632-1198
		●図面名 建築 2階平面図、肋木撤去図	●縮尺 A2 1/100.30 A3 1/141.42	

符号	現況・撤去仕上	改修後仕上
Ⓔ	石こうボード厚12 目透し EP塗り(撤去)	石こうボード厚12.5 目透し EP塗り(新設)
////	天井改修部分	

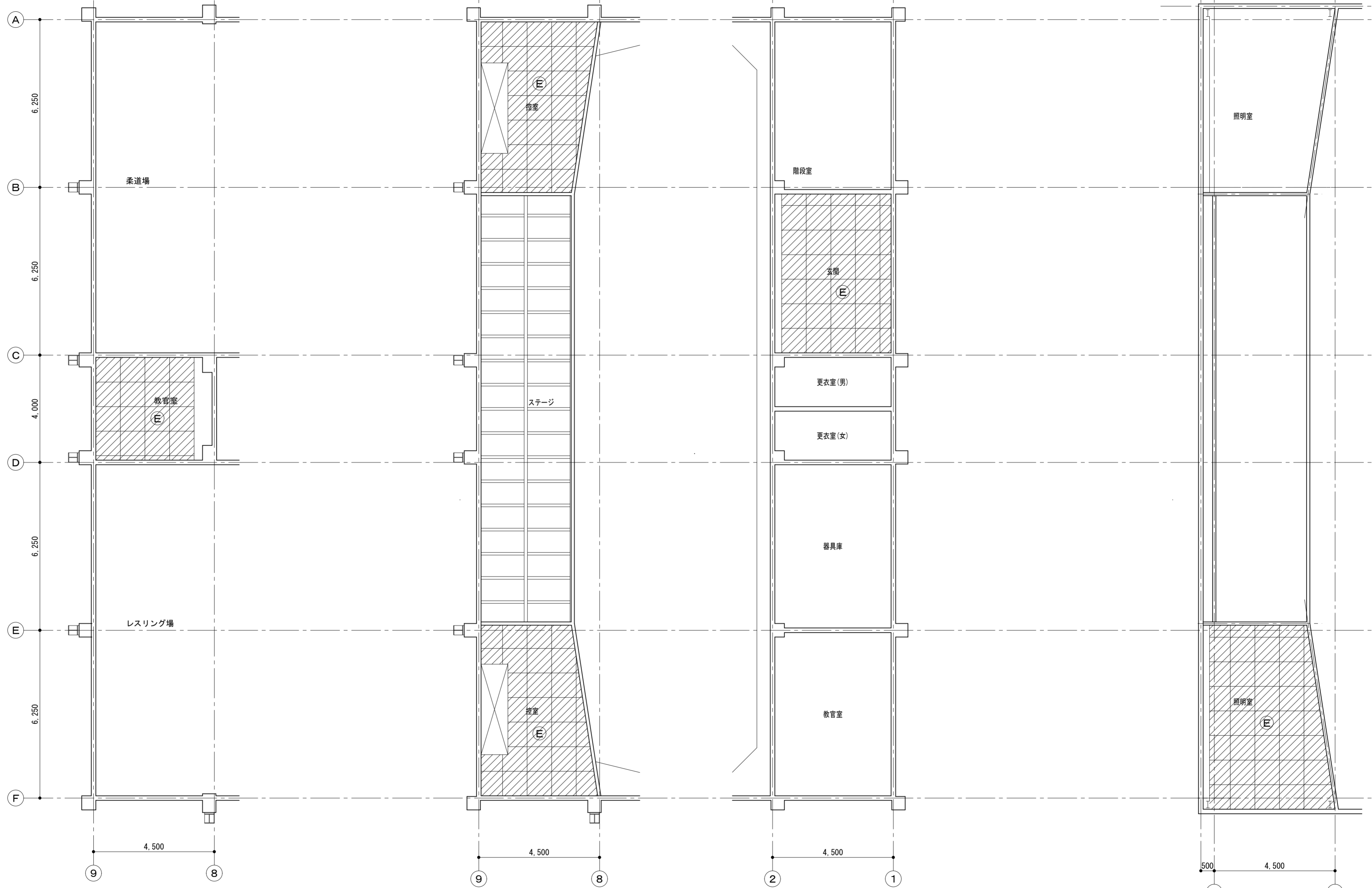

1階天井伏図 1/100

2階天井伏図 1/100

3階天井伏図 1/100

(特記)

徳島県土整備部管轄課 ●工事名 R8 営繕 穴吹高等学校 美・穴吹 体育館空調設備新設工事 (着手日指定型)
●図面名 建築 天井伏図

●図面番号 A-05
●縮尺 A2 1/100
A3 1/141

株式会社 ACE 設計
〒770-0044 徳島市庄町1丁目6番地2
Tel (088) 632-1103(代) Fax (088) 632-1198

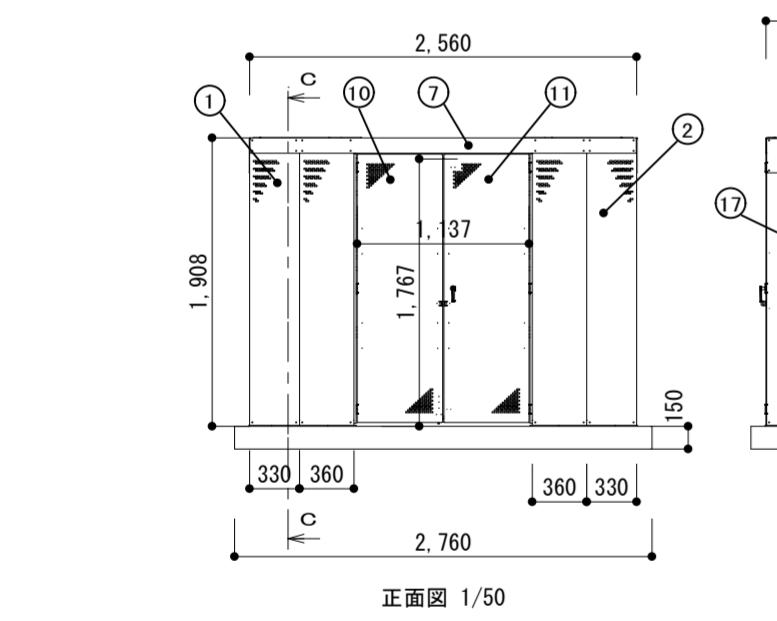
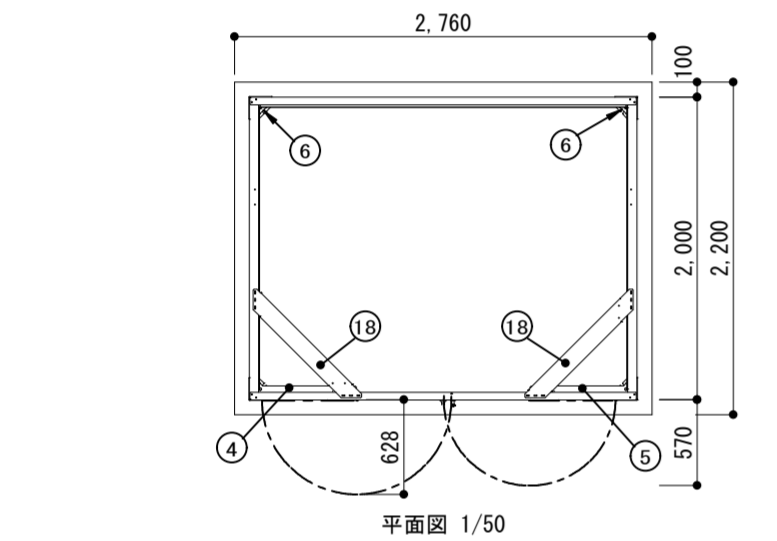
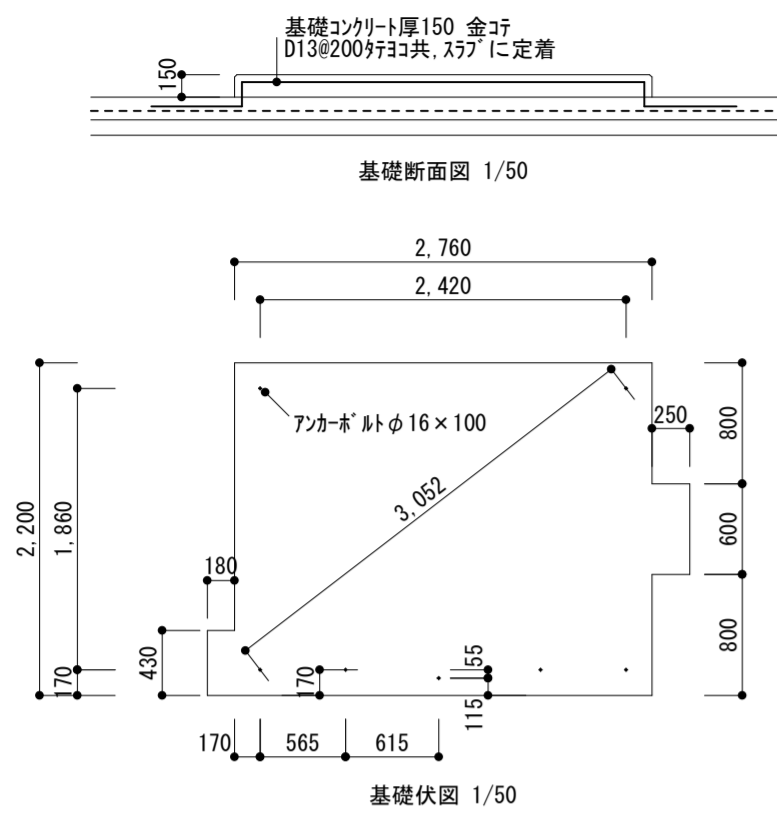

部品番号	品名	個数	記事
1	前柱 L	1	高耐食めつき鋼板
2	前柱 R	1	高耐食めつき鋼板
3	後柱	2	高耐食めつき鋼板
4	前土台 L	1	高耐食めつき鋼板
5	前土台 R	1	高耐食めつき鋼板
6	後土台	2	高耐食めつき鋼板
7	前枠	1	高耐食めつき鋼板
8	後枠	1	高耐食めつき鋼板
9	横棧固定金具	1	高耐食めつき鋼板
10	左扉	1	高耐食めつき鋼板
11	右扉	1	高耐食めつき鋼板
12	前パネル	2	高耐食めつき鋼板
13	側枠	2	高耐食めつき鋼板
14	横棧	6	高耐食めつき鋼板
15	横棧	3	高耐食めつき鋼板
16	パネル (2274)	3	高耐食めつき鋼板
17	パネル (1714)	6	高耐食めつき鋼板
18	コーナー補強	2	高耐食めつき鋼板
19	上部パネル	1	高耐食めつき鋼板

※壁・上部パネルはバンテングパネル

YF-950D 隔壁パネル (追加部品)			
部品番号	品名	個数	記事
1	固定枠 (1990)	2	高耐食めつき鋼板
2	固定枠 (2550)	1	高耐食めつき鋼板
3	連結パネル	14	高耐食めつき鋼板
4	末端パネル (440)	2	高耐食めつき鋼板
5	末端パネル (320)	1	高耐食めつき鋼板

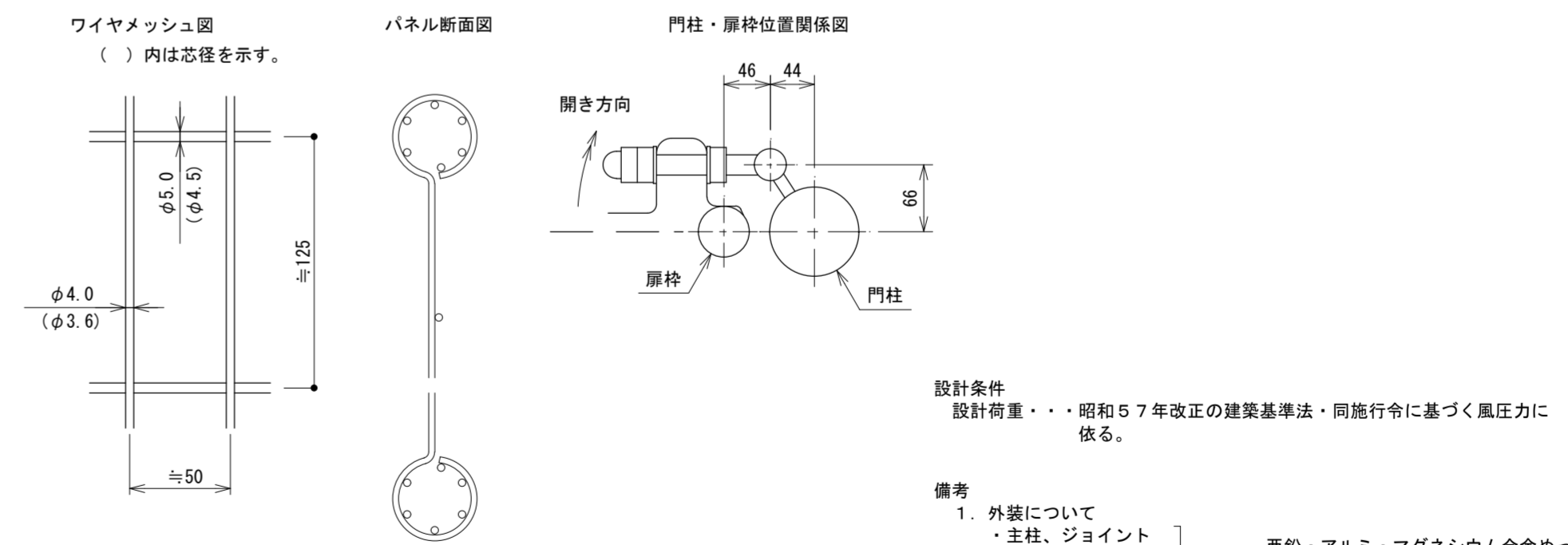
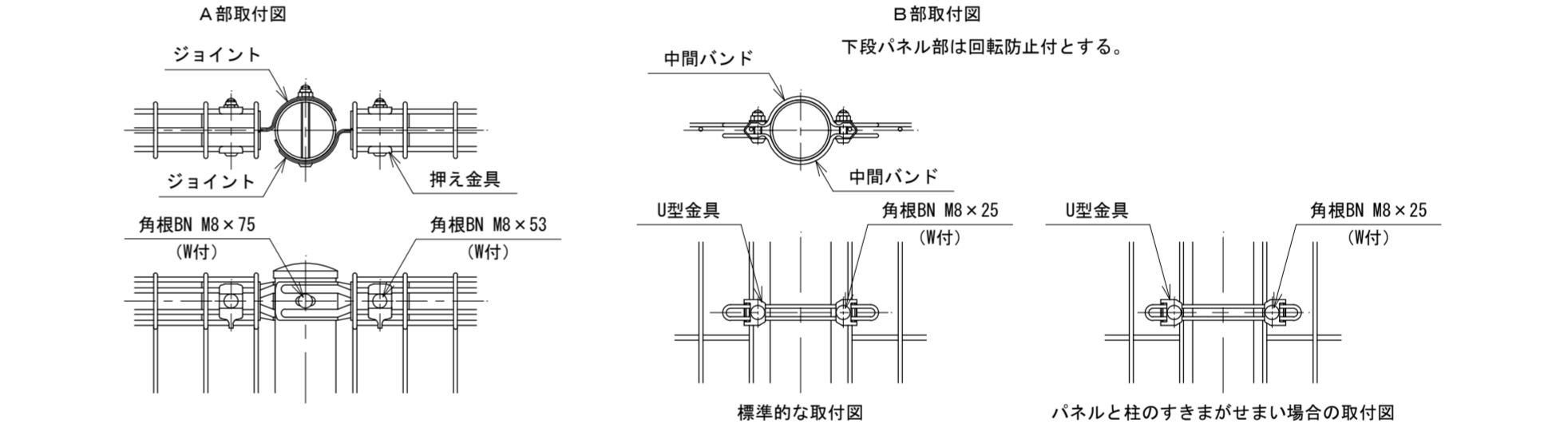
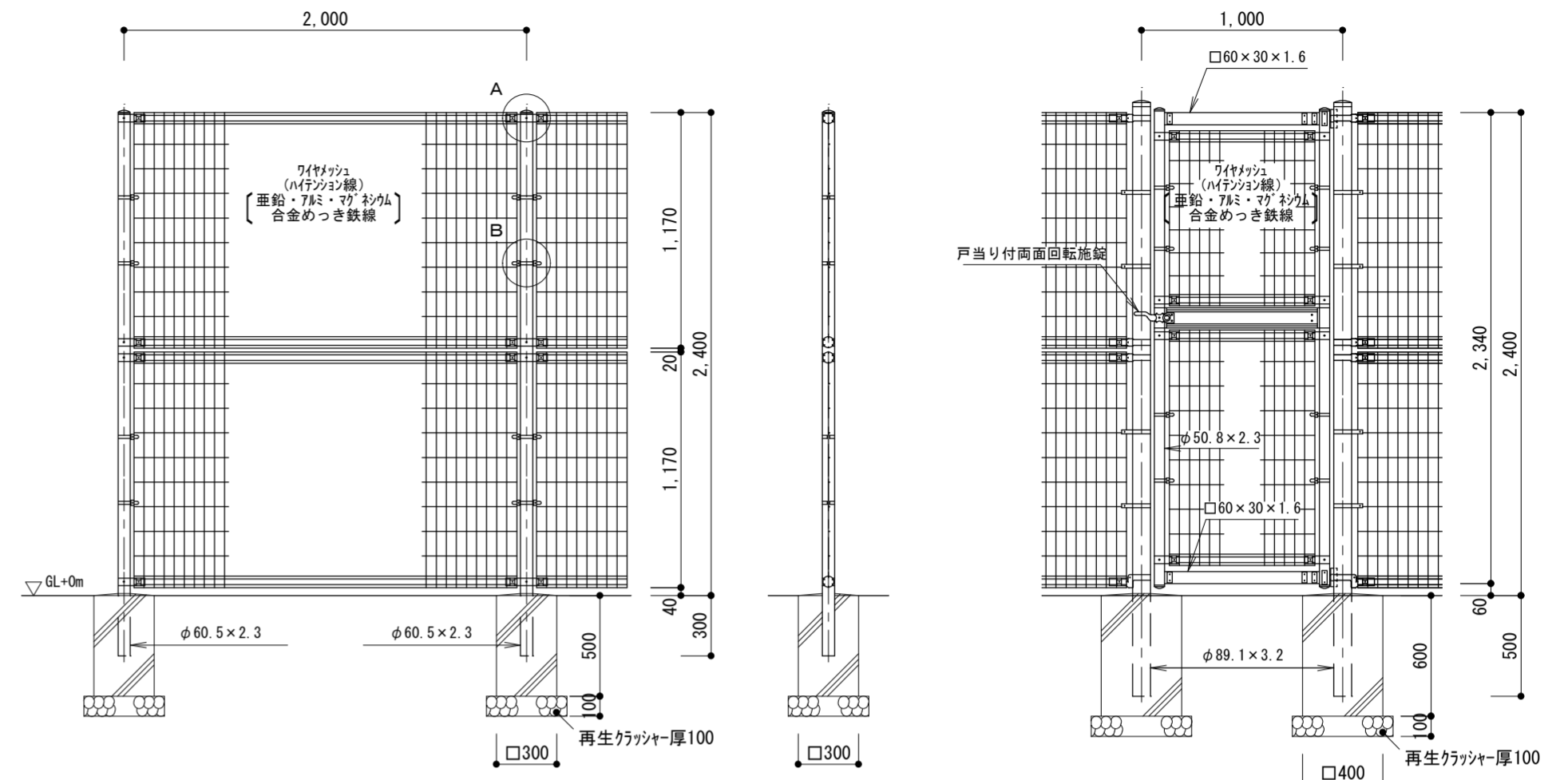

設計条件
設計荷重・・・昭和57年改正の建築基準法・同施行令に基づく風圧力に依る。

備考
1. 外装について
・主柱、ジョイント、押え金具、ワイヤメッシュ・・・亜鉛・アルミ・マグネシウム合金めつきの上高耐食性樹脂粉体塗装
・バンド・・・亜鉛・アルミ合金めつきの上高耐食性樹脂粉体塗装
・U型金具・・・亜鉛・アルミ・マグネシウム合金めつきの上防錆着色処理
・ボルト、ナット・・・溶融亜鉛めっきの上防錆着色処理

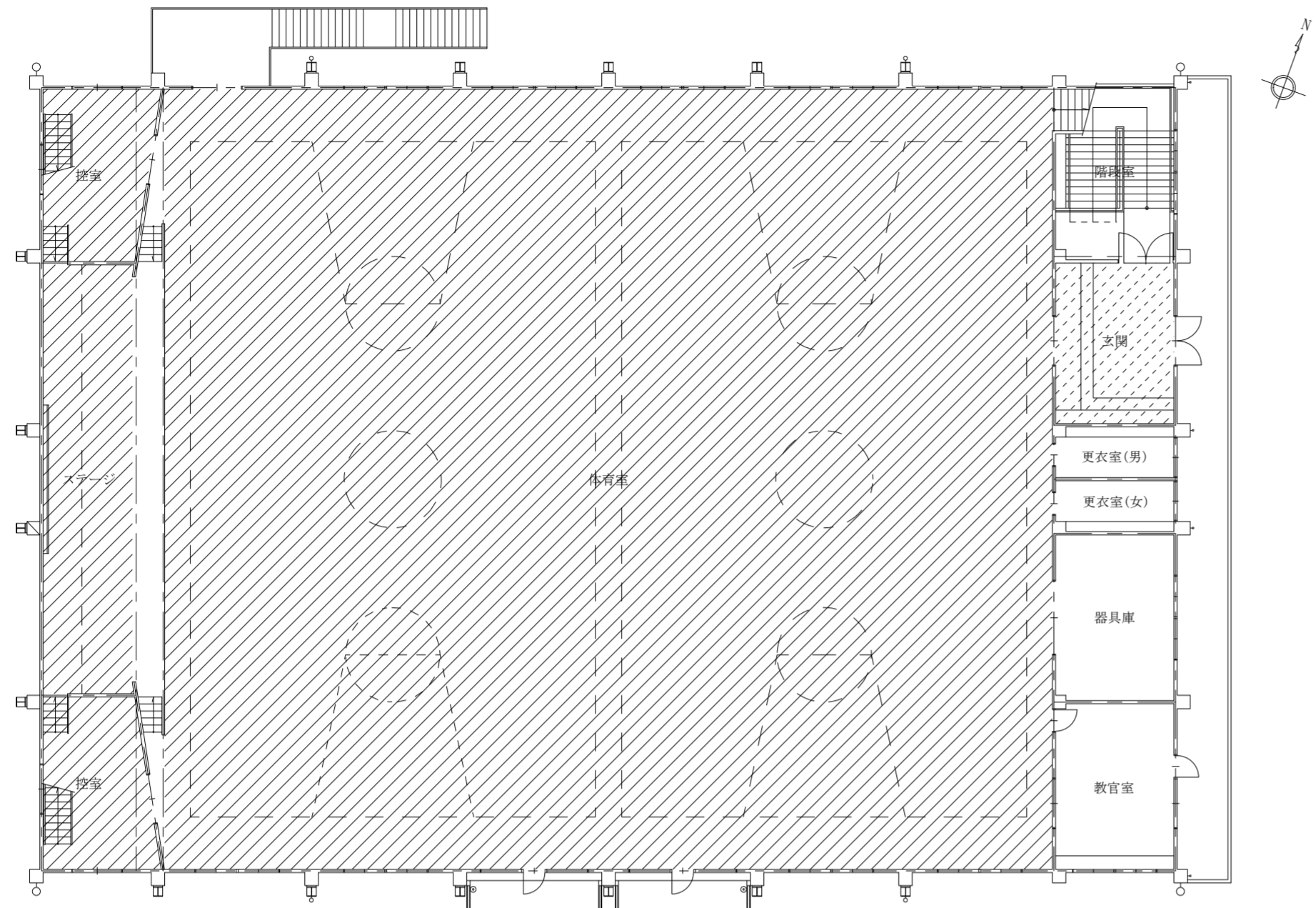

2階平面図 S=1/200

- 養生(ビニール・専用シート及びベニヤ等)を示す
- レジックマット取外し再取付, 養生(ビニール・専用シート及びベニヤ等)を示す

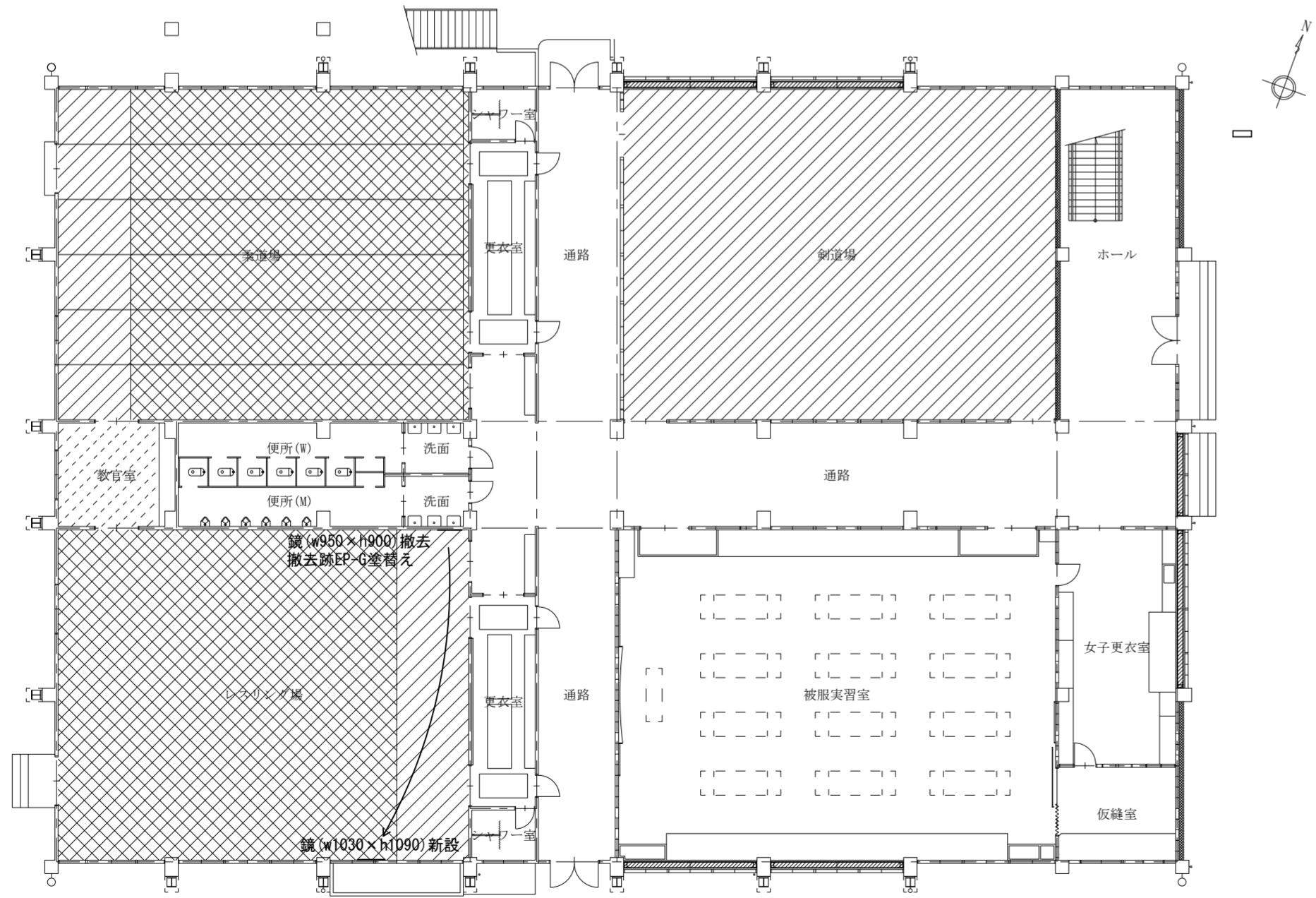

1階平面図 S=1/200

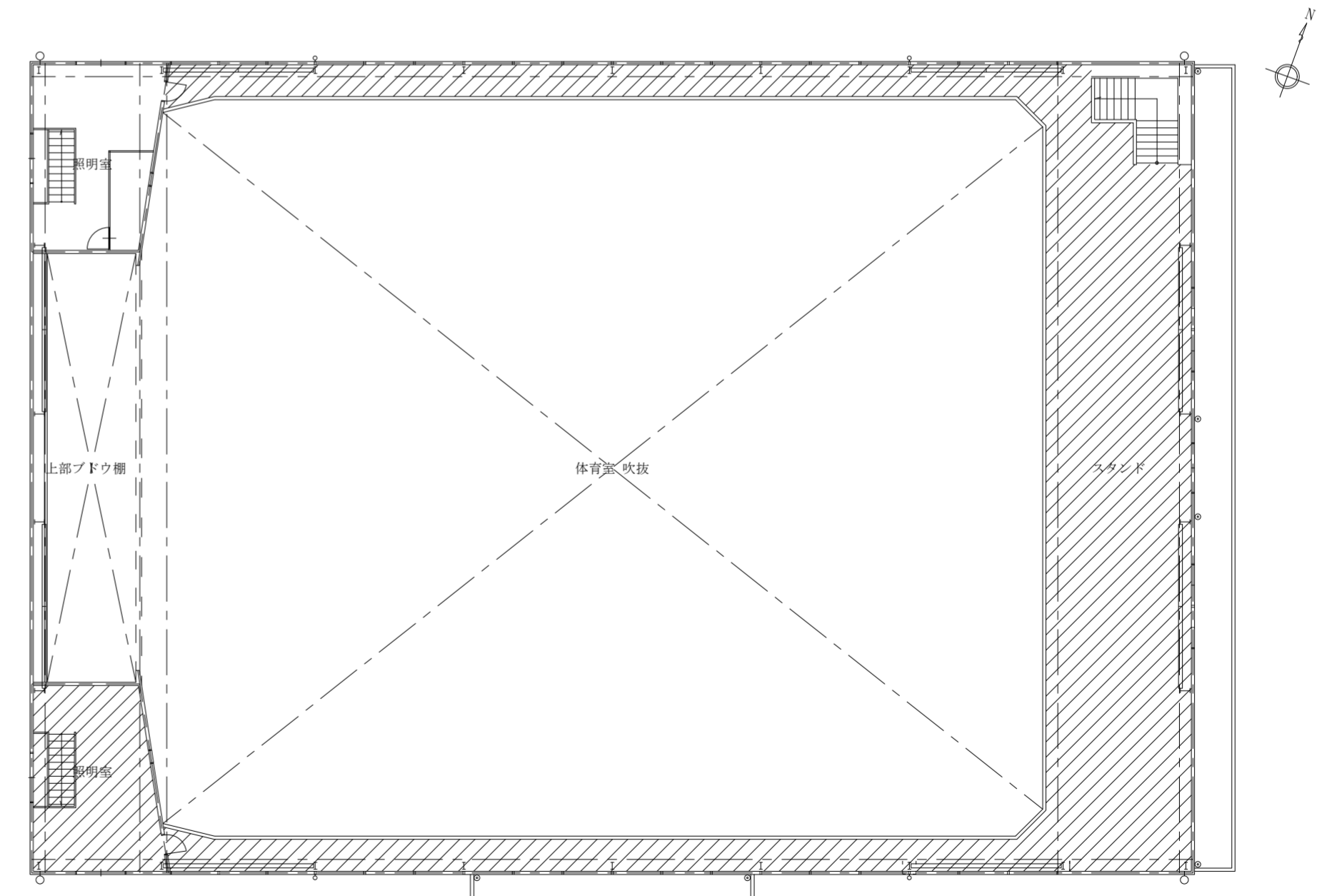

3階平面図 S=1/200

(特記)

徳島県土整備部管轄課

●工事名
R8 宮緒 穴吹高等学校 美・穴吹 体育館空調設備新設工事 (着手日指定型)

●図面名
建築 仮設図

●図面番号
A-07

●縮尺
A2 1/200
A3 1/282

株式会社 ACE 設計

〒770-0044 徳島市庄町1丁目6番地2
Tel (088) 632-1103 (代) Fax (088) 632-1198